PRIMER AÑO — Núm. 181. PORTE PAGADO Dirección, Redacción y Administración: AVENIDA DE MAYO 769 Buenos Aires, Miércoles 19 de Julio de 1916

Todas las cartas destinadas a la Redacción deben ser dirigidas al Director.

Como el diario no puede responsabilizarse por los manuscritos que se le envíen, ruega a los autores guarden copia de ellos.

Dirección Telegráfica: EPOCA, Buenos Aires

Teléfono: Unión Telefónica 5194, Avenida.

La Epoca

PRECIOS DE SUSCRIPCION:

CAPITAL
$ m/n. Un mes 1.70 — $ m/n. Tres meses 5 — $ m/n. Seis meses 10 — $ m/n. Un año 20

PROVINCIAS
Un mes 2 — Tres meses 6 — Seis meses 12 — Un año 24

EXTERIOR
$ m/n Un mes 2 — $ m/n Tres meses 6 — $ m/n Seis meses 12 — $ m/n Un año 24

Número del día 0.08 — Número atrasado (dentro de los 30 días) 0.20 — De fechas anteriores 0.50.

LA EPOCA se envía directamente por correo a toda persona que lo pida acompañando el importe correspondiente. Los pedidos de suscripciones para el interior de la República se atenderán por cualquier número de días a razón de 0.08 por ejemplar.

19 DE JULIO DE 1916

PORVENIR

El país llegará mañana a la última etapa del proceso cívico que, dentro de una legalidad y una actuación democráticas sin precedentes en la historia patria, lleva a las primeras magistraturas nacionales a los ciudadanos Hipólito Irigoyen y Pelagio Luna.

La proclamación que de estos nombres hará el congreso de la nación aportará la última sanción constitucional al veredicto dictado por la conciencia pública, libremente expresado como un madurado y sereno anhelo de reacción contra sistemas caducos y prácticas de gobierno discrepantes con el adelanto político y económico de la República.

Nunca como ahora habrá sido tan justificado ese anhelo. Las graves circunstancias por que atraviesa el mundo entero, la subversión de todas las tradiciones económicas establecidas por prácticas centenarias; la delicada situación internacional creada por los antagonismos políticos, militares, comerciales y sociales que dividen irrevocablemente a las naciones europeas que siempre mantuvieran con nosotros relaciones convergentes, exigen del gobierno argentino un dinamismo, un espíritu de empresa, una labor paciente, decidida y tenaz que solamente los organismos nuevos, pletóricos de actividad y de energía, preocupados únicamente de la defensa de los intereses colectivos, son capaces de aportar.

Los ideales de la Unión Cívica Radical, encarnados en el binomio elegido por el pueblo, son la mejor garantía de que los nuevos gobernantes respondan completamente a tan esenciales postulados. La historia de sus veinticinco años de lucha desinteresada en pro de las libertades hoy adquiridas, brega tenaz que jamás mancillara ni la sospecha de individuales ambiciones, así como el estudio clarovidente y sereno de los problemas públicos que sus hombres pudieran hacer, con la fría precisión que ese mismo desinterés entraña, justifican plenamente la confianza y el respeto con que la nación rodea a sus nuevos dirigentes.

Fructífera y creadora de progresos estables y definitivos será la acción de ese gobierno. Los hombres que lo ejercerán perpetuarán en él esa amplitud de vistas y propósitos que han caracterizado su acción tesonera de un cuarto de siglo y que, solas, son capaces de engendrar las grandes evoluciones de un país y de una raza. El mandatario que sobrepone los intereses de todo un pueblo a los del individuo franquea forzosamente los estrecho hitos de una vida humana para encarar las proyecciones de su labor gubernativa dentro de los infinitos límites de la vida de una nación. Este criterio es el que ha permitido a los países que constituyen nuestros modelos democráticos a llevar a buen término, por un proceso lento y perpetuado a través de gobiernos y generaciones, esas obras fundamentales de progreso económico, político y social que han formado las bases inconmovibles de su prosperidad y de su grandeza.

"Prever es gobernar", dice la vieja sentencia, y si, desgraciadamente para nuestra patria, los gobiernos personalistas que se han sucedido al frente de los negocios públicos, han desconocido completamente esa esencial verdad, sobrada razón tiene el pueblo de esperar de sus nuevos directores esa indispensable previsión que, unida al trabajo, se substancia en consistentes beneficios.

El congreso nacional, al proclamar mañana a los doctores Irigoyen y Luna, presidente y vice de la nación, dará por iniciada una nueva era de orden, de trabajo y de progreso.

Dr. Pelagio B. Luna

Gran número de correligionarios, personalidades de nuestro mundo político y de la relación personal del doctor Luna, han desfilado por su alojamiento para presentar el saludo de bienvenida al futuro vicepresidente de la República, que se encuentra desde ayer en esta capital.

El distinguido hombre público, llega con el objeto de encontrarse presente el día de la fecha señalada por la asamblea del Congreso que lo ungirá en el alto cargo que le ha discernido el voto de sus conciudadanos.

El doctor Luna tiene el propósito de prolongar su estancia hasta fines del corriente mes, accediendo a la solicitación de las altas autoridades del radicalismo, que lo han invitado a encabezar la gran demostración popular que realizará el partido el 30 del corriente.

Banco Hipotecario Nacional

Poco debemos agregar a nuestra anterior información sobre préstamos hipotecarios de este Banco, pues recién reunirá se el directorio esta tarde para proceder al estudio de los numerosos expedientes presentados.

La pauta que se adoptará para las resoluciones está supeditada a complejos problemas de orden económico, pues si el principio del préstamo en unos casos alcanzaría apenas a prolongar situaciones de insolvencia, con perjuicios aun para los solicitantes, en otros se impone la restricción por lo aleatorio de la renta producida, que es el barómetro que determina la capacidad de gravámen del bien afectado por la hipoteca.

La actual emisión, aunque otorgada, como no podría ser de otro modo, según los reglamentos de la institución, tiende por las circunstancias especiales del mercado a resolver otros cuestionarios económicos que difieren en sus fines del simple préstamo o garantía suficiente.

Puede afirmarse que el nuevo capital que se lanza a circulación será encauzado a vigorizar el orgaiismo comercial e industrial del país y en tan seria emergencia es comprensible la parquedad del directorio para determinar los casos de aceptación de solicitudes sin previo dominio en que se encontrará el mercado con la afluencia de otros valores

De lo expuesto fluye la mejor explicación al por qué desde el primer momento el directorio del Banco ha excluído de sus acuerdos los pedidos para edificación, propiedades rurales, fincas suburbanas o predios rústicos.

A manera de respuesta e interrogaciones al respecto, terminaremos haciendo conocer a los interesados que los pedidos para construcciones de cloacas son otorgados dentro de la práctica de la institución y que ese servicio no estuvo suspendido durante ningún tiempo, siquiera en los últimos en que el Banco suspendió las emisiones.

Estos préstamos son en dinero efectivo y son atendidos con preferencia.

Legaciones de Río y Asunción

MINISTRO ARGENTINO EN EL PARAGUAY

Los ministros

En breves días más abandonará el Paraguay el doctor Mario Ruiz de los Llanos, quien desempeñaba la legación argentina ante el gobierno de ese país y que ha sido trasladado, como se sabe, a Río de Janeiro en reemplazo del doctor Ayarragaray.

El doctor Ruiz de los Llanos, con motivo de su partida, ha sido objeto de múltiples manifestaciones de simpatía por parte de la sociedad asuncena. En Buenos Aires permanecerá una corta temporada, partiendo después a ocupar su nuevo cargo.

El nuevo ministro de la Argentina en Paraguay, doctor J. M. Cantilo, se dirigirá a la capital del vecino país una vez que llegue a esta ciudad su antecesor.

COLEGIO MILITAR

Aniversario de su fundación

Cumplen hoy 46 años de la fundación del primer colegio militar en el país. El edificio de la antigua escuela ya no existe, pues fué demolida para ensanchar el paseo de Palermo, trasladándose el colegio a su actual local de San Martín.

En el lugar donde se levantaba, hace veinte años la escuela militar, se ha erigido una estatua a Sarmiento, que fué su fundador. Esta mañana, con motivo del aniversario, dicha estatua fué rodeada por más de 300 cadetes y aspirantes, alumnos del colegio militar, que cantaron el Himno Nacional en conmemoración de la fecha y como homenaje al ilustre fundador del colegio.

También, festejando el aniversario, en el local de San Martín se han efectuado diversos actos en los que tomaron parte los alumnos y oficiales del colegio militar.

MONTEPIO CIVIL DE LA PROVINCIA

Después de dos largos años de estudio, la comisión del senado provincial se ha expedido al fin en el despacho de las reformas a la ley de montepío, presentada por el P. E despacho que modifica en parte las primitivas leyes y el último proyecto, tendiendo a asegurar los beneficios que por la ley se acuerdan a los empleados provinciales.

Hemos tenido oportunidad de ocuparnos de este asunto, de urgente solución, dada la situación precaria porque atraviesa el Montepío, y, mantenemos nuestra opinión anterior de que no corresponde discutir si el término de servicios impuesto es más o menos largo, porque, tiempo habrá más adelante, cuando se alivie la situación financiera de la institución de promover la reforma definitiva, que de una vez por todas garantice los derechos de los servidores que con sus descuentos contribuyen a su propia jubilación.

Por el despacho de la comisión se resuelve que se efectuará sobre los sueldos de los empleados el ocho por ciento de descuentos, el que se extenderá a los sueldos anteriores hasta cubrir este porcentaje y se agrega que dicho descuento se hará también efectivo sobre el diez por ciento de las jubilaciones acordadas, parte esta con la cual discutimos por la retroactividad que implica, contraria al código civil. Pero es este un detalle sobre el cual ha de ocuparse la cámara que no querrá, indudablemente, viciar de nulidad una ley fundamental como es la de jubilación.

Procurando el mejor desenvolvimiento de la ley introduce un artículo por el cual la comisión del Montepío podrá ejercitar acción contencioso-administrativa contra el P. E. cuando acuerde jubilaciones o pensiones ilegales y hace posibles de reintegro de las sumas percibidas a las personas que resultaren beneficiadas por estas resoluciones.

Una parte fuerte de la ley es aquella que se refiere a la promediación de todos los sueldos de que hubiera gozado el empleado, pero debe tender, indudablemente a impedir los aumentos inmoderados de sueldos tan comunes cuando se quiere favorecer a determinadas personas.

Otra de las modificaciones o innovaciones de la nueva ley será aquella que priva del derecho de pensión a la viuda e hijos de la persona que se hubiese casado después de obtenida la jubilación.

Finalmente se introduce un artículo por el cual el P. E. podrá suspender momentáneamente el acuerdo de nuevas jubilaciones y pensiones cuando la situación del Montepío no lo permita.

Es de esperar que con la nueva ley desaparezca el peligro inminente de una interrupción de los servicios del Montepío que siente gravitar sobre sí la obligación de una fuerte deuda a la que lo ha llevado la prodigalidad con que hasta hoy se hicieron efectivas las jubilaciones.

Producción de petróleo

El presidente de la comisión explotadora del petróleo de Comodoro Rivadavia, ha comunicado al ministro de agricultura, doctor Calderón, que los pozos que están comprendidos dentro de la zona de reserva y que llevan los números 4, 8, 10, 11, 14, 15, 16, 18, 19, 20, 22, 25, 27, 28, 29, 31, 32, 33 y 34, han producido la cantidad de 2.619 metros cúbicos de petróleo, en el espacio comprendido dentro los días 9 al 15 inclusive, del corriente mes.

EN CAMPO DE MAYO

El estado sanitario de la tropa

Informaciones que nos llegan de fuentes autorizadas aseguran que el estado sanitario de los conscriptos que se hallan en Campo de Mayo deja mucho que desear. Diariamente se producen nuevos casos de sarampión, grippe y otras enfermedades infecciosas, endemias propias de aquel campo de concentración militar que han recrudecido a causa de los ejercicios militares a que se han sometido las tropas.

Llamamos la atención de las autoridades militares sobre la circunstancia. No es el caso de escudarse en la impotencia de la sanidad militar para tomar asunto tan grave con la despreocupación que se usa actualmente. Tampoco lo es de decir que el conscripto debe ser sufrido, valiente y abnegado para ser buen soldado. Educar el músculo y el carácter e inculcar la disciplina es cosa muy distinta de obligar a los conscriptos a desafiar el peligro de las enfermedades. Lo primero es educación militar, lo segundo culpable negligencia, que pone en peligro vidas que nadie tiene derecho a exponer.

La gobernación de Jujuy

La consagración del Sr. Valle

Ha quedado esta tarde definitivamente consagrado el conato de comicio que se efectuara en Jujuy días anteriores y que dió por resultado la elección de don Mariano Valle para gobernador de esa provincia. Se cumple así una característica de política de viejo cuño, en instantes en que todo el país experimenta una confortante reacción democrática.

Hemos en ediciones anteriores consignado nuestra opinión al respecto. Y con toda energía hemos también repudiado estos actos atentatorios a la libertad ciudadana que determinan una nota triste para el proceso de la evolución cívica argentina. Por eso no reeditaremos hoy nuestras observaciones, limitándonos únicamente a dar cuenta del hecho para que la opinión pública recuerde que todavía quedan en el escenario nacional oficialismos perniciosos que obstaculizan el desenvolvimiento argentino en cuanto más caro tiene como su desarrollo cívico-político y entorpecen la marcha de la república hacia la conquista de su absoluta soberanía democrático-republicana.

Por lo demás, el acto del consejo electoral es simplemente una prueba más de la descomposición que reina en aquellas provincias en que se parapetan los últimos restos de un régimen nefando que se extingue.

Congreso internacional de mutualidad

SU INAUGURACION

A la hora de salir nuestra edición debe haberse iniciado ya la sesión inaugural del congreso internacional de mutualidad y previsión social en el aula máxima de la Facultad de Derecho.

Presidirá la sesión el ministro de agricultura, doctor Calderón, y pronunciarán discursos los señores doctor Belisario Montero, Dr. Hilario Larguía, Dr. B. E. del Castillo, Dr. Manuel Carlés, Dr. Alfonso Durán, señor Alfonso Basset y otros delegados.

En el congreso estarán representadas numerosas sociedades de mutualidad y previsión, tanto de nuestro país como del extranjero y sus decisiones tendrán grande importancia por los millares de personas a quienes interesarán.

Se nos informa que en la secretaría del congreso, que funcionará durante cuatro días en el local del Ateneo Nacional, Charcas 1742, han sido presentados trabajos muy interesantes, que llamarán la atención.

Completamos nuestra breve crónica extractando de uno de esos trabajos, presentado por uno de los delegados, el ingeniero agrónomo señor Yamandi, los siguientes capítulos, que pertenecen a un extenso estudio sobre organización de cooperativas:

El accidente en las Obras de Salubridad

Las investigaciones practicadas

El director de las obras de salubridad, ingeniero Marcial Candiotti, ha pasado al ministro de Obras Públicas la nota que publicamos a continuación y que refiere las investigaciones practicadas para esclarecer las causas del accidente ocurrido el día 13 del corriente en un ramal de la cloaca máxima de la calle Santa Fe entre Valle y Acevedo, que costó la vida a cuatro personas.

Dice el informe del ingeniero Candiotti:

"Se ha levantado un prolijo sumario administrativo y con las informaciones de las oficinas técnicas y la intervención del laboratorio químico bacteriológico puede establecerse que el accidente ha sido ocasionado por causas completamente imprevistas, pues no se ha presentado hasta ahora en esa forma en las obras de que se trata.

La cuadrilla de peones que a las órdenes de un jefe inmediato y de un capataz práctico efectúa la limpieza de los grandes colectores, procede siempre en sus tareas de acuerdo con instrucciones terminantes, adoptándose todas las medidas de previsión y seguridad que la experiencia y la prudencia aconsejan.

Esta tarea es diaria desde que se construyeron las cloacas en Buenos Aires y el personal es competente y práctico.

No es exacto, como se ha dicho en algún órgano de publicidad que el conducto en cuestión hacía muchos años que no se limpiaba, pues ese conducto es de "nuevo radio" y fué construído el año pasado, dándose al servicio público recién en mayo del corriente año.

La longitud de ese conducto es de 24 cuadras y la misma cuadrilla había ya efectuado en los días anteriores el recorrido y limpieza de 22 de esas cuadras, sin que nada anormal ocurriera, ni se presentara ningún indicio que hiciera presagiar ni remotamente el accidente ocasionado en la penúltima cuadra.

Y puede afirmarse que en esa parte se han depositado materias orgánicas, que propietarios imprudentes y poco escrupulosos, han arrojado clandestinamente, vaciando pozos negros en las nuevas obras domiciliarias, por librarse del gasto de desagotar y cegar los pozos en la forma y época que es obligatorio, escapando a la vigilancia en el interior de sus casas.

La remoción del material asentado, que no es en ese punto el horno o materiales que normalmente se encuentran en esas condiciones en los conductos cloacales, ha producido el desprendimiento de gases mefíticos (ácido sulfídrico), que han sido caracterizados perfectamente, produciendo la asfixia de los obreros en el interior del conducto.

No obstante esto, la institución agregará a las medidas que de ordinario adopta las que puedan y deban prevenir accidentes análogos.

Se aumentará el número de las grandes ventilaciones en la forma más práctica y eficaz a lo largo de los grandes conductos y para lo cual he elevado a V. E. mi nota de fecha 13 del corriente mes, solicitando autorización del P. E. para expropiar los terrenos necesarios.

Se ha dotado también a las cuadrillas de ventiladores portátiles para emplearlos en todos los casos precisos, y finalmente, se han tomado todas las demás disposiciones necesarias para evitar la repetición de tan desagradables accidentes".

En el Concejo Municipal de Tucumán

TUBERCULIZACIÓN OBLIGATORIA DE LAS VACAS

Un proyecto importante del concejal tucumano señor Soria

El concejo deliberante de Tucumán acaba de ser presentado por el concejal don Dalmiro Soria un importante proyecto sobre tuberculización obligatoria de las vacas, que ha de reportar resultados provechosos y benéficos para la salubridad pública. También presentó el mismo miembro de ese cuerpo una minuta sobre abaratamiento del pan demostrando con datos estadísticos el excesivo precio del artículo y como una panificadora que elabora 15 bolsas de harina con solo un capital de 35.000 pesos obtiene de ganancia líquida anual más de 54.000 pesos de acuerdo con el precio actual, tamaño, etc., del artículo. Para comprobar tal cosa, el señor Soria ha calculado el kilo a treinta centavos y hecho la deducción sobre el valor del pan de cuernitos que es de 0.50 y del francés que es de 0.40. A través de tales demostraciones, pues, el concejal ha señalado la necesidad imposergable de que la comuna busque la solución de un asunto que atenta a los intereses generales, repercutiendo hondamente en lo que atañe a la alimentación popular.

La actitud de este concejal que encara en esta forma problemas de tanta importancia ofrécese realmente digna de aplauso. Espíritu trabajador sabe compenetrarse de las responsabilidades del cargo, para servir las necesidades públicas conforme lo indican las circunstancias.

Y es de esperarse por esto que dentro del concejo tucumano estas iniciativas harán camino para bien del municipio, que bien necesita como todos de la acción eficiente que mejore las condiciones generales de la vida.

Por nuestra parte nosotros que nos interesamos por el progreso armónico del país, seguimos con verdadero interés toda actuación que como la del señor Soria implique el propósito de contribuir al bienestar de las clases populares.

La agricultura en Entre Ríos

Cálculo de su producción

La producción, calculada en la cosecha que se está remitiendo a plaza o almacenando, de acuerdo con las extensiones sembradas, puede descomponerse así:

Extensiones sembradas: Trigo, hectáreas 394.100; rendimiento por hectáreas: Trigo 942 ks.; producción calculada; Trigo, 371.342 toneladas. Id. Lino, 270.621; Id. íd., 584; Id. íd., 158.043; Id. Cebada, 2.390; Id. íd., 799; Id. íd., 1.910; Id. Avena, 34.209; Id. íd., 1.047; Id. íd., 35.817; Id. Maíz, 70.736; Id. íd., 1.500; Id. íd., 106.104; Id. Alfalfa, 19.776; Id. íd., 2.600; Id. íd., 51.418.

Estos datos provienen de la Oficina de Estadística de la provincia de Entre Ríos.

Escuelas intermedias

Instituto Juan Martín de Pueyrredón

Esta nueva institución, recientemente creada por el ministro de instrucción pública, en razón del pedido de asiento para la escuela intermedia, ha comenzado a funcionar, con una asistencia de más de trescientos alumnos, distribuídos en los distintos cursos, organizados.

El personal docente ha tomado posesión de su puesto y las lecciones han comenzado a dictarse sin inconveniente alguno, debido a la organización que se ha dado al nuevo colegio nacional.

CONFERENCIA DE RUY BARBOSA

Se efectuará mañana a las 4 de la tarde la conferencia que el ilustre hombre público brasileño doctor Ruy Barbosa dictará en el instituto Popular de Conferencias.

No se ha apagado todavía el entusiasmo que despertara su anterior disertación llevada a cabo en la Facultad, cuando ya la ansiedad pública se vuelve hacia esta nueva exposición de ideas y doctrinas, que ha de tener, seguramente, idéntica resonancia que la alcanzada por sus conceptos sobre el derecho internacional moderno.

Realmente, la visita del doctor Ruy Barbosa a Buenos Aires constituye un doble motivo de regocijo. Ha venido con la más alta representación de su patria a asociarse a nuestro júbilo con motivo de la gran efemérides argentina, y durante su estadía se ha convertido en un vocero extraordinario de los puntos jurídicos sobre los cuales los pueblos contemporáneos deben encauzar sus problemas internacionales. Y ello, que revela la virilidad de su talento y la robustez de su energía, resulta para nosotros inmensamente grato y provechoso. Porque si lo uno sirve para exteriorizar los sabidos lazos amistosos que unen al Brasil y la Argentina, lo otro patentiza el alto concepto que de nuestra mentalidad tiene la primera figura intelectual del hermano país.

La conferencia de mañana, pues, será todo un éxito, rubricador de los prestigios del ilustre conferenciante.

UN BUEN NEGOCIO

Las concesiones de pesca en la provincia

En enero de 1914, el gobierno de la provincia concedió a una persona que no viene al caso nombrar, el derecho de explotar la pesca en la laguna de Guaminí, por un plazo que vence el 31 de agosto del corriente año. El concesionario, hombre hábil y conocedor de las cosas de la provincia, apenas consiguió el privilegio, buscó un par de personas influyentes, de las que sobran en los dominios del régimen para estas cosas; se presentó nuevamente al gobierno provincial, solicitando se le exonerase del pago de la concesión, equivalente a 10.000 pesos anuales alegando que el pescado que se extraía no era de buena calidad para el consumo.

El gobierno de la provincia, servicial y complaciente, sin ordenar siquiera una inspección accedió al pedido y además concedió al concesionario permiso para limpiar la laguna hasta que esta produjera buena pesca.

El agraciado limpió, efectivamente, la laguna. La limpió de pejerrey, que son excelentes en la laguna de Guaminí, mandándolos a los mercados de esta capital donde se cotizan a buen precio. La limpieza aún dura.

En la estación de ferrocarril de Guamini rezan las numerosas guías por pescado remitido a los mercados de la capital y del interior y si quisiera el gobierno de la provincia podría cerciorarse de que aquel habilidoso arrendatario, exonerado del pago de la concesión, ha hecho un negocio redondo explotando la laguna como bien mostrenco.

Pero el gobierno provincial, seguramente, no se tomará ese fácil trabajo de indagación. No en balde ha actuado, en el asunto, las personas influyentes a que hemos aludido.

FIESTA NACIONAL BELGA

Banquete del comité belga

Los señores Casimiro de Bruyn, Julio Dormal, D. Offermann, Ernesto van Peborgh, D. Guillemont, León Tserstevens, John Kniper, T. Verbruggke, René L. de Vriendt y Carlos Dellecke, que forman el comité belga para celebrar este año la fiesta nacional belga, han invitado a sus compatriotas a una comida, que se celebrará mañana, en el café París.

Los cubiertos pueden retirarse hasta hoy en Bartolomé Mitre 226.

Congreso de Bibliografía e Historia

Su sesión de clausura

Anoche se efectuó la sesión de clausura de este congreso que se reuniera en Buenos Aires con motivo de las fiestas del centenario.

Labor amplia la de esta asamblea internacional deja una obra auténtica que ha de servir para desarrollar en lo venidero una acción más eficaz, en sentido de difundir el conocimiento recíproco de nuestros pueblos por medio del libro. Nos referimos a la constitución de un consejo permanente encargado de velar por las determinaciones del congreso, fomentando la bibliografía.

En la sesión de clausura hablaron el doctor Peña y los señores Rodríguez Mendoza, doctor José María Escalier, Alberto del Solar, Jorge Selva, Esquivel de la Guardia, Carlos Chapman, V. Díaz Pérez, y doctor Edmundo Gutiérrez, siendo todos muy aplaudidos especialmente el último, quien se hizo ovacionar repetidamente por la concurrencia que llenaba el recinto.

Bandera de combate del "Moreno"

El acto de esta tarde

A las 2.30 p. m. se realizó en la rada de La Plata la ceremonia de la entrega de la bandera de combate costeada por las damas correntinas con destino al acorazado "Moreno". Antes de enarbolarse la insignia nacional al tope del buque, fueron tributados al pabellón los honores de práctica.

En representación de los donantes hizo uso de la palabra el doctor David Speroni, que pronunció un conceptuoso discurso, lleno de hermosas frases de vehemente patriotismo.

El acto terminó con un lunch servido a bordo del "Moreno".

El centro correntino "General San Martín" designó la siguiente comisión de damas y caballeros para que lo representaran en la ceremonia:

Juan Ramón Vidal, Eloísa Torrent de Vidal, Luis Peluffo, Lucila Alemán de Peluffo, Manuel Mora y Araujo, María D. P. de Mora y Araujo, Mercedes Del Piano, Chela Mora y Araujo, Juan Balestra, S. Vedoya de Balestra, Benjamín S. González, Orfía Alemán de González, Manuel Ortiz Pereira, Juana S. de Ortiz Pereira, Alcibíades López, Matilde Borbón de López, Manuel Bonastre, Julia M. de Bonastre, Antonio Cabia y Colodrero, Higinia Bolla de Cabia, Benjamín T. Solari, C. Parravicini de Solari, Ismael Billordo, M. Rodríguez de Billordo, Ofelia y Corina Billordo, Carlos T. Saráchaga, María Calderón de la Barca de Saráchaga, Antonio E. Ramayón, J. Paz de Ramayón, Juan B. Gómez, María Rodríguez de Gómez, Miguel G. Méndez, Ana Trongé de Méndez, Lelia Trongé, Sandalio Sosa, Elisa M. S. de Sosa, Juan F. Moscarda, M. S. de Moscarda, Florencio Goytía, Manuel F. Foutel, Joaquín Rubianes, Raúl Foutel, Arturo Billordo, Agustín Bianchi, Juan R. Valenzuela, Arturo Virasoro, Ventura Ferré (hijo) Salvador Oviedo, Juan J. Maqui y José C. Verón.

Homenaje a Olegario V. Andrade

La comisión estudiantil de homenaje a Olegario V. Andrade, que preside el señor Emilio Mihura, se reunirá esta noche, a las 8.30, en la sala de actos públicos de "La Prensa", con el objeto de proseguir los trabajos iniciados para la colocación de una placa en el sepulcro del poeta.

Entre las varias resoluciones tomadas ya por la comisión, figura la de invitar a la prensa de la capital e interior a que se adhieran al homenaje proyectado, con excepción de un diario de la mañana que aparece en esta capital.

EL CARANDAY

Materia prima e industria nacional

Una iniciativa del gobierno entrerriano

Todas las industrias nacionales, salvo marcadas excepciones, han carecido de la menor protección por parte de nuestros gobiernos, que han mirado con absoluta indiferencia los esfuerzos del comercio importador por hacerlas fracasar desde su nacimiento. De esa manera se ha evitado la competencia, que conduce al exceso de oferta, y produce el abaratamiento de la vida, causando el grave daño de atacar una industria naciente cualquiera, más propensa a sucumbir por los inconvenientes que ha de apartar de su camino.

Las industrias fabriles aparecen aquí desamparadas desde su iniciación. (menos cuando por razones no bien explicadas se les da una protección desmedida y abusiva) y tienen que vencer mil obstáculos que se oponen a su progreso. El gobierno permanece indiferente; ni ayuda ni estimula. El importador desprestigia el producto argentino, revela y abulta sus defectos, y abarata de momento el artículo similar que introduce, para elevarlo a números increíbles cuando desaparece la competencia. Hasta el consumidor nacional o local se complica, porque las cosas no nos parecen buenas si no son traídas de Londres o París.

Resulta así, que nuestro industrial, cuando ha logrado triunfar, lo ha hecho acudiendo al ardid de pegar a sus productos una etiqueta extranjera, recurso por el cual se consigue que paguemos veinte pesos que no pagaríamos por el producto de origen y letrero nacional.

Sugiere estas reflexiones la conducta diferente a la habitual que adoptó el gobierno radical de Entre Ríos al propiciar el uso del caranday para suplir artículos similares traídos de Amberes con destino a útiles de limpieza que emplean las municipalidades.

Esa planta de hojas muy flexibles abunda en el litoral, especialmente en la nombrada provincia y en Corrientes, y se han practicado ensayos que revelan mejores cualidades que el artículo importado. Hoy se construyen en Paraná escobas mecánicas y de mano que tienen mayor duración que las importadas.

Con ensayos tan halagüeños, el gobierno de Entre Ríos se empeña en favorecer la explotación de esa industria, y ha propuesto el uso a las municipalidades más importantes de toda la nación.

Si en todas las ramas de nuestra variada riqueza se tomase una norma semejante, llegaríamos a independizarnos paulatinamente, desarrollando la fuerza productora de las industrias, que aminorase la importancia, obteniéndose el sobrante que acreciente el ingreso de oro y aumente el bienestar general.

Aquella proposición debe aceptarse, pues así lo impone el patriotismo: más aún, debe protegerse por los particulares también, porque hoy más que nunca se requiere levantar el espíritu y hacer prevalecer el interés argentino, para llevar al triunfo todo lo que sea nuestro, todo lo que sea una piedra, o un grano de arena en la construcción de nuestra grandeza nacional.

Es tiempo ya, de que todo argentino consuma de preferencia el artículo elaborado en su patria, aunque más no sea por sentimiento de auxilio al triunfo de la nacionalidad, para que en la nación se produzca la regla económica que rige en las familias: todo trabajo que se hace por los de la casa, significa economía y por ello se colma la riqueza.

Dirección General de Ganadería

Explotación de los ovinos

El jefe de servicio de la sección Fomento Ganadero, ha hecho un estudio sobre la "explotación de los ovinos" entre nosotros, presentando las diferentes evoluciones de la majada, desde la estancia hasta los diversos mercados de hacienda y productos y estableciendo también las diferentes erogaciones a que estos se encuentran sujetos.

Ha visitado con el propósito de darse cuenta personalmente, de la forma que se observa en nuestros principales establecimientos para la explotación de los varios productos de esta especie, sacando consecuencias respecto a la raza más difundida, que son menos dignas de ser tenidas en cuenta, por los profesionales y criadores y ser ampliamente discutidas.

LA GUERRA EUROPEA

SITUACION POLITICA

LA ACTITUD DE RUMANIA. — SENTIMIENTOS QUE SE LE ATRIBUYEN. — LA POLITICA DE BALANCIN. — LA SITUACION EN GRECIA. — VISPERAS ELECTORALES. — CUESTIONES PRINCIPISTAS. — EL PAPA Y LA PAZ. — ¿DEBE O NO INTERVENIR LA SANTA SEDE?

La actitud de Rumania vuelve a inspirar temores a los imperios centrales y a Bulgaria. Los éxitos de los ejércitos del zar en las cercanías de la frontera ruso-rumana y la ofensiva de los aliados en el norte de Francia, han reavivado según parece en el pueblo rumano sus simpatías a la causa de la Entente.

Uno de los políticos más prestigiosos de ese país, el señor Jenescu, ha hecho declaraciones muy importantes acerca del estado de la opinión pública de su nación. Si hemos de dar pleno crédito a sus afirmaciones, el pueblo rumano está resuelto a exigir al gobierno que intervenga militarmente en favor de la causa de los aliados.

Estas noticias presentan alguna contradicción con otras informaciones, según las cuales el gobierno de Bulgaria ha retirado todas sus tropas de la frontera rumana para enviarlas a la Macedonia, en previsión de una violenta ofensiva del general Sarrail.

Si la actitud de Rumania fuese tan hostil como se dice, a los imperios centrales, seguramente Bulgaria no se animaría a desguarnecer su frontera.

Además, existen otras razones que permiten poner en duda la conducta atribuída a Rumania.

El gobierno de Bucarest hace muy poco tiempo firmó tratados comerciales muy importantes con Alemania y Austria, y este es un factor para suponer que no hay tal resolución de entrar en la guerra.

Es más admisible creer que el gabinete rumano está entregado a una política de circunstancias, de balancín, de puro equilibrio, con el fin de sostenerse ajeno a la contienda, y que en sus conveniencias particulares entra el propósito de mantener unas veces el temor y otras las esperanzas entre los dos bandos que se disputan la hegemonía mundial.

En Grecia tampoco se define de una manera franca la situación. El desarme prometido a los aliados, bajo la presión de Inglaterra y Francia, se lleva a cabo con suma lentitud. La nación helénica está en vísperas de una lucha electoral, y de esta contienda cívica saldrá la verdadera luz que ha de iluminar el camino que deberá seguir el rey Constantino.

La prensa de Atenas está entregada a una polémica ardiente de carácter principista. Se trata de saber si la corona tiene o no derecho para elegir sus congresos entre aquellos elementos que le inspiran confianza, o si forzosamente habrá de formarlos con los partidos triunfantes en las urnas por el voto popular. Además de esta cuestión, de suyo muy intrincada, la prensa se disputa alrededor de la prerrogativa real de imponer su voluntad vetando los actos del parlamento.

El partido venizelistas, con motivo de las próximas elecciones, está poniendo en juego todos sus elementos para triunfar.

Por su parte los grupos que defienden a la corona, con más ahinco trabajan asimismo activamente. La lucha electoral en Grecia va a presentar un carácter curioso y nunca presenciado.

Se asegura que los agentes confidenciales de Alemania se están moviendo mucho en Atenas, y que siguiendo prácticas antiguas de las repúblicas sudamericanas, se dedican a comprar libretas.

La expectativa que despierta la campaña electoral en Grecia se extiende a todos los países balcánicos, y es objeto de inmenso interés en las potencias de la Entente y en los imperios centrales.

Dentro de pocos días sabremos a qué atenernos.

Uno de los hechos que más controversias está despertando en Italia y fuera de la península, es si el Pontífice Romano debe o no tomar parte en las deliberaciones del futuro congreso de la paz.

Varias altas personalidades italianas estiman que el Papa, por su investidura, por los antecedentes del Pontificado y por la gran influencia moral que ejerce en el mundo de la cristiandad, debe tener representación en la conferencia de la paz.

Arguyen los defensores de la Santa Sede, que la eliminación del Pontífice causaría penosa impresión en todo el orbe católico, y muy especialmente entre los elementos italianos afectos a la Santa Sede. Estímase que sería de buena política por parte del gobierno de Italia, que ésta no opusiera inconvenientes a que el Vaticano tuviera un delegado con voz y voto en el congreso de la pacificación. Los opositores a esa iniciativa manifiestan que la intromisión del Papa en la política exterior resultaría perniciosa, pues se crearían precedentes y la Santa Sede reivindicaría derechos en lo sucesivo cada vez que surgieran conflictos internacionales. Es difícil saber lo que sucederá respecto a este punto, el día que se arregle la paz; pero a primera vista no se ve qué peligro puede haber para ninguna potencia al admitir en el futuro congreso la opinión del Pontífice, que sólo será de efectos morales.

Frente occidental

La ofensiva anglo-francesa

SIGUE EL AVANCE BRITÁNICO

Comunicados oficiales

PARIS, julio 19. — El ministro de la guerra dió a la publicidad el siguiente comunicado con el resultado de las últimas operaciones en los principales sectores:

"El día trascurrió en relativa calma.

"Al sur del Somme el enemigo no renovó su ataque contra la Maisonnette. Desalojamos a los alemanes de las pocas casas que conservaban en Biaches.

"En el resto del frente no ocurrió nada importante".

LONDRES, julio 19. — El War Office facilitó a la prensa los siguientes informes elevados por el general Haig:

"En el Somme la espesa niebla y la lluvia incesante dificultaron las operaciones. Al norte de Ovillers efectuamos importantes progresos durante la noche en un frente de 1000 yardas. Desalojamos al enemigo de varios puntos poderosamente defendidos y tomamos algunos prisioneros y seis ametralladoras.

"Cerca de Wytschaete realizamos con éxito una incursión en las trincheras alemanas. Ante Guinchy el enemigo intentó un raid, pero fracasó".

"Después de un bombardeo con granadas lacrimógenas, los alemanes iniciaron un ataque en las inmediaciones de Longueval, en el bosque de Delville. Se está librando allí una violenta batalla.

"En el resto del frente no aconteció nada de importancia".

EL HAVRE, julio 19. — El gobierno belga publicó el siguiente comunicado:

"Anoche uno de nuestros destacamentos realizó un raid en las trincheras enemigas al norte de Dixmude, logrando penetrar en una de ellas, donde mató a casi todos los ocupantes e hizo prisioneros a los demás.

"Durante el día hubo un ligero cañoneo".

NUEVA YORK, julio 19. —En Berlín anuncian que el estado mayor alemán publicó el siguiente boletín:

"En la parte septentrional del frente rechazamos a las patrullas enemigas ante nuestros alambrados en numerosos puntos.

"Una patrulla alemana tomó 16 prisioneros en las trincheras inglesas al este de Vermelles.

"A ambos lados del Somme el enemigo, después de preparaciones de artillería, efectuó enérgicos ataques al anochecer y durante la noche contra Posieres, al este de este punto, en Biaches, en la Maisonnette en Harleux y en Soyecourt. Esos ataques fueron frustrados con grandes pérdidas para el enemigo.

"En la región del Mosa hubo animadas acciones de artillería y luchas sin importancia con granadas de mano".

LONDRES, julio 19. — El rey Jorge envió al general sir Douglas Haig el siguiente telegrama:

"El continuado avance victorioso de mis tropas me llena de admiración. El emperador de Rusia me pide que trasmita a vosotros felicitaciones".

El general Haig contestó a ese despacho en la forma que sigue:

"Los ejércitos británicos en Francia expresan sus más respetuosos y sinceros agradecimientos por el aprecio que su majestad hace de lo que han realizado. Ruegan ellos además respetuosamente que se trasmita su reconocimiento al emperador de Rusia".

LONDRES, julio 19. — Informaciones recibidas esta noche desde el frente británico en el oeste, dicen que un oficial de artillería ha declarado que los aliados, a contar desde el día 27 de junio, en que se inició la preparación de la artillería para la ofensiva, han llevado a cabo casi diariamente unos 500.000 disparos de cañón, lo que representa un consumo total, desde ese día hasta la fecha, de 10.000.000 de proyectiles de todos los calibres.

En esa cantidad no están comprendidas las municiones empleadas en el lanzamiento de bombas de mano y en los disparos de fusilería y ametralladoras.

Agregan los despachos citados que, sin duda alguna, se aniquiló una unidad alemana como resultado de la victoria británica al nordeste del bosque de Bazentin-le-Petit; pero que, al parecer, fueron traídos soldados de refuerzo con gran premura.

Frente austro italiano

LA CONTRAOFENSIVA DE CADORNA

DUELOS DE ARTILLERIA

Combates encarnizados

ROMA, julio 19.—El ministerio de Guerra ha publicado esta noche el siguiente comunicado:

"Ha habido duelos de artillería en el paso de Stelvio y en el monte Tonale.

En la región del valle de Arse, rechazamos ataques en Foppiano y a pesar de la vigorosa resistencia del enemigo, reanudamos el avance sobre las laderas norte del monte Pasubio.

Continúa enérgica la lucha en los valles Posina y Astico donde el enemigo contraatacó sin éxito.

En las cercanías de Mesole ha habido pequeños encuentros con resultados favorables para nosotros.

El enemigo bombardeó las aldeas al sur de Strigno.

En el resto del frente ha habido acciones de artillería especialmente intensas en la Carnia.

Los aeroplanos enemigos bombardearon la población de Ospedaletto, causando perjuicios. Nosotros bombardeamos la estación ferroviaria de Sant'Andrea".

NUEVA YORK, julio 19. — De Viena anuncian que el estado mayor austriaco publicó el siguiente boletín:

En el distrito de Ortler, un ataque italiano contra Thurwieser Joch fué rechazado.

Rva, la región entre el paso de Borcola y el valle de Astach, y algunos sectores de los Dolomitas, estuvieron sometidos a un vivo fuego de artillería.

En los sectores de Fella y Raibler, continúan los cañoneos.

Malborgheto fué bombardeado durante la noche.

Al anochecer, en las trincheras de Fratten, se produjo una enérgica lucha. Nuestras tropas no tomaron parte en ella.

En el frente del Isonzo la artillería enemiga se muestra activa, especialmente en la cabeza de puente de Gorizia."

Frente oriental

LA GRAN OFENSIVA RUSA

Nuevos triunfos moscovitas

Comunicados oficiales

LONDRES, julio 19. — Se ha recibido de Petrogrado un telegrama anunciando que la caballería rusa avanza por el camino de Kirlibaba a Mamaros Sziget. Evidentemente esto significa que los rusos están cruzando los Cárpatos por el paso de Kirlibaba.

AMSTERDAM, julio 19. — Noticias recibidas hoy de Austria dicen que el estado mayor de aquella nación tropieza con grandes dificultades para obtener refuerzos que contrarresten el avance ruso.

Asegúrase que a muchos miles de soldados del "landsturm" los están retirando precipitadamente de Serbia con esos fines.

Se calculan en 60.000 los soldados austriacos que han sido enviados al frente ruso en estos últimos días.

PETROGRADO, julio 19. — El ministerio de guerra publicó el siguiente comunicado:

"Al noroeste de Kimpolung nuestros destacamentos de caballería avanzan por el camino de Kirlibaba a Mamaros Sziget."

PETROGRADO, julio 19. — El ministerio de guerra publicó el siguiente comunicado:

"En la región de Riga hubo duelos de artillería en varios puntos. Los alemanes fueron rechazados en sus tentativas para reconquistar las trincheras perdidas.

"En Wolhynia el general Sakaroff obtuvo una victoria, despejando completamente de enemigos la orilla izquierda del Lypa inferior, y empujando a los austro-alemanes hacia Krassoff. A juzgar por el material abandonado, el enemigo se retira en el más completo desorden. Tomamos 17 cañones de grueso calibre, con alguno de los cuales estamos ya bombardeando al enemigo al sur del Lypa. Hemos hecho prisioneros a soldados que usan distintos uniformes, lo que indica la gran mezcla de tropas hecha ahora empleados contra los austriacos al sur del Lipa.

Aseguran oficialmente desde Petrogrado que las fuerzas de caballería del general Letchitzky avanzan por el camino que conduce desde Kirlibaba, en la Bukovina, hasta Maramaros-Sziget, en Hungría. Esta noticia parece indicar que los rusos están cruzando los Cárpatos por el paso de Kirlibaba. Hay que reconocer que este avance moscovita es bastante peligroso, pues si los austriacos llegaran a obtener un triunfo entre el Dniester y el Pruth, haciendo vacilar la línea rusa, las tropas del general Letchitzky tendrían que retirarse precipitadamente por una estrecha faja de terreno. Si ese supuesto triunfo austriaco llegase a desarrollarse, los rusos se verían en el caso de entregarse o internarse en Rumania. No sigamos por el camino de las suposiciones. Es lógico pensar que los moscovitas han tomado todas sus medidas para evitar esos peligros.

La campaña en el Cáucaso sigue reciamente. Las tropas del gran duque Nicolás han acentuado sus progresos, y han quebrantado la resistencia otomana en casi todas partes. Ayer hicieron prisioneros a 34 oficiales y 608 soldados, apoderándose, además, de dos ametralladoras.

Los cosacos han realizado importantes progresos en la región de Medjidag, tomando prisioneros y armas.

En la región de Taurus los rusos hicieron prisionera a toda una compañía.

Como se ve, la situación es favorable a los aliados en todos los teatros de operaciones.

SITUACION MILITAR

LA GRAN OFENSIVA DE LOS ALIADOS — NUEVO ÉXITO BRITANICO — AL NORTE DE OVILLERS LOS INGLESES AVANZAN EN UN FRENTE DE 1.000 YARDAS — GRANDES CONTRAATAQUES ALEMANES — EN EL FRENTE ORIENTAL — IMPORTANTE VICTORIA DEL GENERAL SAKAROFF — LA CAMPAÑA EN EL CAUCASO.

Con la misma energía y con la misma resolución continúa desarrollándose la ofensiva de los aliados en la Picardía. En los últimos días los franceses no han logrado realizar avances; en cambio, los ingleses han verificado progresos importantes.

Al norte de Ovillers los soldados del general sir Douglas Haig efectuaron un significativo avance en un frente de 1.000 yardas. Desalojaron a los germanos de varios puntos poderosamente fortificados y tomaron seis ametralladoras y algunos prisioneros.

Los alemanes han emprendido violentísimos contraataques en La Maisonnette y en Biaches. En el primer punto fracasaron; pero en el segundo consiguieron hacer algunas conquistas. Su éxito duró poco, sin embargo. En el curso del día de ayer los franceses los expulsaron de las pocas casas de Biaches que habían logrado tomar.

También iniciaron los germanos una contraofensiva en las inmediaciones de Longueval, en el bosque de Delville. En dicha región se combate actualmente con encarnizamiento.

En el frente oriental la lucha es netamente intensa. El general Sakaroff, uno de los jefes de las fuerzas rusas en Wolhynia, ha obtenido una brillante victoria en el Lipa inferior, obligando a los austro-alemanes a retirarse de la orilla izquierda de dicho río, dirigiéndose a Krassoff. La retirada teutónica es tan precipitada que tiene todos los caracteres de una huída.

En esas operaciones los moscovitas se apoderaron de 17 cañones de grueso calibre, algunos de los cuales son por el enemigo en sus últimas formaciones."

AMSTERDAM, julio 19. — De Berlín informan que el estado mayor alemán publicó el siguiente boletín:

"Al sur y sudeste de Riga los fuertes ataques rusos fueron quebrantados ante nuestras posiciones, con pérdidas sangrientas para el enemigo. De dondequiera que los rusos lograron penetrar en nuestras trincheras, fueron expulsados mediante contraataques.

"En el frente de los ejércitos del general von Linsingen la situación en general no ha cambiado. Los ataques rusos al oeste y sudoeste de Luzk fueron fácilmente repelidos.

"En el frente de los ejércitos del general conde von Bothmer, exceptuando pequeños encuentros de avanzada, no ocurrió nada digno de mención."

AMSTERDAM, julio 19. — De Viena hacen saber que el estado mayor austriaco publicó el siguiente boletín:

"Ayer, en la región de la Bukovina, al norte de la altura de Frisiop, no ocurrió nada importante. Cerca de Zabie y Tatarov los rusos nos obligaron a abandonar nuestras posiciones avanzadas. Sus ataques contra nuestras posiciones principales fracasaron, sufriendo el enemigo grandes pérdidas.

"Los avances enemigos al norte de Radziwilow y al sudoeste de Luzk fueron rechazados."

El cooperativismo en la Argentina

La situación precaria en que se encuentran las fuentes de la producción nacional está en todas partes de manifiesto. La situación económica del mundo entero ha repercutido a su vez sobre la nuestra, palpándose a cada paso las consecuencias de la baja general de los precios y la terrible guerra de cotizaciones determinada por la competencia universal.

A esto hay que agregar los agentes naturales adversos a la agricultura característicos del país, la langosta y las sequías y las epizootias del ganado; la elevación de los fletes que afectan la facilidad de la exportación; el gravamen de los altos impuestos, plagas todas concurrentes para hacer aún más acentuada la crisis actual de nuestras industrias principales.

Sin embargo, por mala que sea la situación, no faltan medios para mitigar sus consecuencias y aún para estimular la acción necesaria para combatir tantos efectos contrarios. Disponemos de medios para dominar las causas de los grandes efectos económicos que muchas veces tienen antecedentes remotos. Las plagas se combaten eficazmente con la oportunidad en el esfuerzo; las epizootias se previenen o extirpan echando mano de las prácticas científicas; los efectos de orden económico se previenen con juego de la política comercial, cuyos resortes son eficaces y dóciles a la dirección que le impriman los gobiernos por medio de tratados de reciprocidad comercial.

Existe por lo tanto la posibilidad de facilitar los medios de acción de los agricultores y ganaderos, haciendo más poderosa la defensa de sus intereses comerciales comprometidos; puédese igualmente disminuir en apreciable escala el costo respectivo de la producción.

Uno de los recursos poderosos que la experiencia preconiza para alcanzar estos fines es la asociación, encauzada en la forma cooperativa.

Significación de las cooperativas entre nosotros—

Nada expresa con más claridad el alcance benéfico de este sistema como la definición siguiente:

"La cooperación es la solidaridad entre dos o más personas que reunen sus fuerzas para luchar con éxito contra los obstáculos que se oponen a los individuos y para colocarlos en condiciones de ofrecer y obtener ventajas superiores a aquellas que pudieran ofrecer u obtener si permaneciesen aislados".

Esta forma económica de trabajo, está consagrada por la alta autoridad del primer Congreso de la Cooperación, reunido en Londres en 1895. En aquella asamblea estaban presentes delegados de todos los países de Europa, representando las diversas ramas de este género de asociaciones. Consumos, producción industrial, sindicatos agrícolas, bancos populares, cajas rurales, etc. Una de sus sesiones fué dedicada especialmente al estudio de la aplicación de la cooperación en la agricultura con la proposición siguiente:

"El Congreso, reconociendo la extrema gravedad de la crisis agrícola que afecta a toda Europa, e interesándose en la suerte de todas las clases, cuya renta o salario depende de la explotación del suelo, llama la atención de todos hacia la adopción de métodos cooperativos, como un medio práctico de atenuar el mal presente y preparar un porvenir más próspero".

Es después de veinte años de enunciada aquella conclusión, que echó las bases del cooperativismo práctivo y extensivo en Europa, que se resuelve realizar en nuestra capital un congreso mutualista internacional, tendiente a los mismos fines perseguidos por el de Londres. Como en éste, el estudio de las cuestiones que se sometan a la deliberación del presente congreso ha de arrojar idénticas conclusiones, probando la necesidad de mejorar la situación de los habitantes de la campaña y las condiciones del crédito agrícola y la urgencia de obtener disposiciones legislativas que faciliten la creación de sociedades cooperativas de producción agrícola. Además, ha de evidenciarse, como un elemento de éxito para remediar los males de una crisis como la que nuestro país soporta, el establecimiento de sociedades cooperativas de consumo agrícolas, tanto en centros rurales como urbanos, que sirvan para aunar los esfuerzos y para servir de base a las iniciativas que tengan por objeto el bienestar de los gremios agrícola y ganaderos.

El principio cooperativista entre nosotros podemos decir que en su aplicación ha llevado rumbos extraños a las fórmulas que sintetizan la causa y el fin de toda cooperativa de consumos o de cooperativas de cualquiera índole y que se expresa muy bien con el proverbio de que "la unión hace la fuerza".

Los asociados formaban parte, no de una clase necesitada que se unía para vencer las dificultades que en la vida habían que luchar y para conseguir ventajas y seguridad en el abaratamiento de la vida, organizándose en instituciones económico-sociales, sino por personas que, empujados por propagandistas de esta idea, vieron un medio de vida y acudieron, no con ahorros, sino con sumas, muchas veces prestadas, para poder obtener intereses que en ninguna otra parte este capital podría producir. A los iniciadores de este movimiento social-económico de la clase menesterosa, les faltaba la verdadera preparación en materia de mutualidad y cooperativismo y asimismo sinceridad en el móvil de sus propias propagandas, para que las asociaciones constituídas pudieran resultar eficaces para los socios y estimuladoras del bienestar individual que garantizaban.

En la campaña suceden aún hoy día estos hechos, y la creación de una nueva cooperativa es motivo de decepción de todos aquellos que creían en la ayuda mutua de sus vecinos, para que así por ellos mismos o todos para uno y uno para todos poder resistir al egoismo y a la especulación de intermediarios y comerciantes, haciendo una vida más cómoda, encontrando en una casa común lo necesario, para no estar expuestos al capricho que aquellos hasta entonces les imponían.

Muchas de las cooperativas existentes están constituídas, de acuerdo con estatutos de índole cooperativista; sin embargo faltan a la verdad si sostienen que persiguen, por la ayuda recíproca, que cada socio obtenga el bienestar que el cooperativismo significa. Los dividendos percibidos por los socios del mismo gremio o no, que viven en una región determinada o en una provincia entera, puede hasta cierto punto desvirtuar el principio de las actuales cooperativas que en este sentido están constituídas.

Los capitales iniciales, que en la mayoría de ellas son constituídos por medio de acciones llega para algunas a representar cantidades, que nada en favor de tales entidades, pueden hablar. Una acción de valor de 100 y 50 pesos, que debe ser adquirida por un asociado, con las economías que puede ahorrar, parece un contraste con todo principio que documenta la creación de tales instituciones. Los honorarios que perciben los presidentes, concejales, síndicos, y demás empleados que en tales instituciones se necesitan para su dirección, muchas veces contribuyen, si no a acelerar la bancarrota de la sociedad, si a empeorar la situación pecuniaria de aquéllas que se constituyeron con modesto número de acciones y asociados

La diversidad de los puntos fundamentales que en cada estatuto de las sociedades existentes se observa, nos demuestra plenamente que el objeto perseguido, como la mentalidad y preparación que al respecto deben tener los iniciadores, como los que desean asociarse, se contradicen y confunden.

No es por consiguiente el beneficio de la unión lo que se persigue, sino el aprovechamiento de esta magna idea de parte de aquellos que se denominan intelectuales en los centros rurales.

La organización hecha en tal forma no puede presentar para el comercio o para los congresos ninguna garantía.

La falta del crédito personal de los asociados en las plazas más cercanas, donde el comerciante les fía mercaderías y otros artículos de consumo, para cobrarlas en su doble valor después de la cosecha, hace que a estas instituciones les desconfíe el crédito bancario. La mala dirección administrativa y la falta por completo de conocimientos mercantiles de los directorios y demás empleados que por lo general dirigen la sociedad, impide que las asociaciones agrícolas constituídas en nuestros centros rurales, produzca la bienhechora influencia, que desde el punto de vista económico social podría aportar a todo asociado.

Son muy pocas 2 ó 3 en la república,—si es que a aquellas mismas no quiero ajustarles el código de la rectitud,—de las cuales podría decirse que satisfacen el propósito que sus fundadores han tenido en vista. Para este fin se han elegido a personas que no solamente han propagado la idea del mutualismo, sino que como un convencido de una obra de mejoramiento social económico de sus convecinos, se pusieron desinteresadamente al frente de estas instituciones, conduciéndolos con la corrección anhelada de todos, produciendo los resultados deseados y llegando a vencer las primeras dificultades que el comercio y los interesados le hacían desde el comienzo.

VIDA RURAL

Informaciones útiles

Los colonos que no disponen de depósitos en sus chacras y que por una eventualidad cualquiera no pueden acarrear sus productos, como sucede muy a menudo a causa del pésimo estado de nuestros caminos carreteros se ven obligados a dejarlos por varios días a la intemperie, sin dejar en muchos casos ni una mala lona con que taparlos y en breves días pierden una buena suma de dinero.

El álamo plateado es una buena planta para montes y avenidas. Vegeta bien en terrenos de tosca poco húmedos. Forma una copa redonda Posee raíces superficiales muy retoñadoras.

La compañía Sansinena de carnes congeladas ha efectuado las siguientes exportaciones:

	Reses de carnero	Cuartos de vacunos
1908	1.058.862	329.329
1909	796.518	363.060
1910	716.583	325.915
1911	895.824	478.675
1912	719.767	472.187
1913	507.919	401.412
1914	6714559	355.993

La lana de la alpaca ("Anchenia Alpaca") es apreciadísima. Estos animales se utilizan en nuestras comarcas montañosas en la misma forma que las mulas de carga.

Sabido es que un inglés, animado en su empresa por el premio instituído por su gobierno y destinado al que introdujera en Inglaterra un casal de estos animales, logró ambas cosas burlando la vigilancia del gobierno boliviano. Hoy la lana se teje en Bradford y es muy bien pagada. Las alpacas han prosperado en Australia.

Un hacendado después de larga experiencia ha comprobado que la tercer cría de una vaca rosilla por toro rosillo (no necesariamente el mismo) resultó "blanca".

El tubérculo enterrado del topinambour resiste a fríos rigurosos, pero las partes aéreas son sensibles; una temperatura templada o caliente le conviene.

A excepción de los suelos húmedos con subsuelo impermeable, todos le convienen; da rendimientos en los suelos de escasa fertilidad.

En general deben cortarse los forrajes, cuando empieza la floración.

El eucaliptus piperita resiste muy bien a la sequía y se desarrolla mejor en los terrenos altos (en el norte). Su crecimiento no es muy rápido.

El injerto se practica en los pies, siempre, un año después del trasplante. El más recomendado es el de escudete para todos los árboles frutales y consiste en tomar del árbol que se quiere injertar una yema fresca, sana y además muy "dormida", es decir, que no haya movido aún; se hace una incisión alrededor para darle la figura que indica su nombre y procurar, sin esfuerzo, que se repare de su madera sin estropearse; luego se separa de la corteza fresca del patrón un pedazo de la misma figura y en este hueco se coloca la yema preparada, ligándola suavemente de modo que no se mueva y mude su situación. Sacado el escudete obsérvese si el hoyito correspondiente a la yema está lleno o no.

Por lo general, la operación de la arada se ejecuta de una manera superficial, sin mayores cuidados y casi sin discernimiento respecto de la profundidad del surco, la calidad del terreno y la especie de semilla que se emplea: arar la mayor extensión posible, es el ideal afanosamente perseguido por el colono, a quien la experiencia no ha llegado todavía a convencer de la profunda verdad del dicho vulgar: "el que mucho abarca poco aprieta", que se aplica a la agricultura antes que a cualquiera otra industria.

La reproducción anual en Córdoba se estima comunmente en el 25 por ciento del número total de animales, en pastos naturales y en el 40 por ciento, en campos alfalfados, contándose a razón de dos reproductores por cada cien hembras.

La avena se da mejor cuando se siembra en un lecho fino y más bien firme, con dos o tres pulgadas de suelo suelto y liviano en la superficie.

En la raza Durham se prefiere generalmente el pelo colorado probablemente por la demanda que de este color hicieron siempre los norteamericanos. Un gran pedido yankee puro de moda en los Estados Unidos la tribu Duchess y en consecuencia ningún comprador de esa nacionalidad aceptaba otro pelo que el colorado. Esta preocupación se hizo extensiva a Australia, Nueva Zelandia y la Argentina.

La poda debe practicarse en agosto o septiembre, según el clima, por ser entonces la vegetación menos activa; no debe hacerse inmediatamente después que haya llovido, ni cuando se viera que va a llover, porque los cortes que mojan antes de secarse cicatrizan luego con dificultad.

El lino se siembra en épocas muy distintas. En el norte se siembra en la misma época del trigo; en el sur en septiembre. En el primer caso lo hacen debido a que temen que las heladas tempranas encuentren a las plantas en los comienzos de vegetación y las perjudiquen en su desarrollo; en el segundo, debido a que si se siembra más temprano las heladas de primavera encuentren al lino en flor e impidan que la importante función de la fecundidad pueda cumplirse normalmente.

Las isocas comen los diferentes órganos de las plantas que parasitan (hojas, flores, botones, ramas, etc.) a diferencia de otros insectos que se alimentan chupando los jugos vegetales, como los pulgones, cochinillas y chinches. Es por consiguiente muy fácil reconocer una planta atacada por isocas, máxime cuando este ataque es llevado a las hojas.

KALISAY
APERITIVO
LICOR
INSUFERABLE
SANO
AGRADABLE
Y TONICO

A nuestros agentes y suscriptores del interior

La administración ruega a sus agentes y suscriptores que no tengan canceladas sus cuentas o suscripciones, se apresuren a hacerlo antes del 30 del corriente, pues en caso contrario se suspenderá la remisión del diario a partir del 1.º de agosto.

AVIACION

Raid Buenos Aires - Mendoza

Accidente al piloto Vercheusre en San Jacinto

Los tenientes Zanni y Parodi en Rufino

El gran raid a Mendoza, ha llegado a su cima, a su punto culminante. Toda la opinión pública reconcentra su atención sobre el teniente uruguayo Cesáreo Berisso, que se halla a 140 kilómetros de distancia de la etapa final del viaje: Mendoza. Los tenientes argentinos Zanni y Parodi, realizan esfuerzos inauditos por emprender de nuevo el viaje, pero la "guigne" les persigue constantemente.

Nos hallamos, pues, en presencia, a la hora de cerrar nuestra edición, o mejor dicho, en vísperas del gran triunfo de un piloto uruguayo, joven y lleno de entusiasmos, alumno de su colega, el teniente Zanni, adscripto a nuestra escuela militar de aviación y que hace honor a las sabias enseñanzas que recibiera de su experto profesor.

Mientras tanto, nuestros aficionados, con fundada razón, critican el estado lamentable en que se hallan nuestras máquinas aéreas militares, a la vez que elogian los visibles esfuerzos realizados por los bravos pilotos argentinos.

Damos a continuación detalles numerosos sobre el desarrollo de la prueba que nos ocupa:

El teniente Parodi en Rufino—

El piloto militar argentino Antonio Parodi, que aterrizó ayer tarde en Vedia, partió en las primeras horas de la madrugada de hoy con rumbo a Rufino, a donde llegó a las 6 a. m.

Nuestro corresponsal en Rufino nos remite el siguiente telegrama:

RUFINO, julio 19. — El teniente Parodi aterrizó en esta localidad a las 6 a. m., procedente de Vedia. Una vez reparados unos desperfectos que presenta su monoplano, emprenderá viaje a Villa Mercedes.

El teniente Zanni—

Este piloto, que desde ayer al mediodía se encuentra en Rufino sin poder proseguir el viaje, no ha conseguido reparar los desperfectos del motor de su monoplano Morane-Saulnier.

De dicho punto recibimos el siguiente telegrama:

RUFINO, julio 19. — Los mecánicos que activan los trabajos de reparación del motor del monoplano que pilotea el teniente Zanni, no han terminado aún su tarea, lo cual impide al mencionado piloto continuar su marcha. Este se halla muy contrariado por el percance sucedido.

Accidente al piloto Vercheusre—

El suboficial chileno Juan Vercheusre que ayer tarde partió de Mercedes con dirección a San Jacinto, ha aterrizado en este último punto.

Nuestro corresponsal en San Jacinto nos envía el siguiente despacho telegráfico, referente a un accidente sufrido en la mañana de hoy por el piloto Vercheusre.

SAN JACINTO, julio 19. — El suboficial chileno Juan Vercheusre sufrió hoy a las 10 a. m. un accidente de aviación en esta localidad.

El biplano Sánchez Besa que piloteaba resultó con desperfectos de importancia.

El piloto fué trasladado herido a Mercedes.

De Villa Mercedes a La Paz—

El piloto uruguayo Cesáreo Berisso que aterrizó ayer tarde en Villa Mercedes de San Luis a las 3.35 de la tarde y que pasó la noche en dicha localidad emprendió viaje nuevamente, en la mañana de hoy a las 7.15 descendiendo en La Paz a las 9.47 a. m.

Nuestros corresponsales en ambos puntos nos envían los siguientes despachos telegráficos:

VILLA MERCEDES, julio 19.—Después de pasar en ésta toda la noche, el teniente Berisso emprendió viaje con dirección a La Paz, a las 7.15 de la mañana. Numerosa cantidad de público aplaudió entusiastamente al piloto uruguayo.

LA PAZ, julio 19. — A las 9.47 llegó el teniente Berisso, procedente de Villa Mercedes, después de dos horas y 32 minutos de viaje. Cargará nafta y emprenderá viaje nuevamente, con rumbo a Mendoza, final del gran viaje.

LABOULAYE, julio 19. — El teniente Zanni pasó por ésta a las 2.45 de la tarde, rumbo a Villa Mercedes, San Luis.

Ecos de las proezas de Cristi y Boiso Lanza—

Motivo de comentarios elogiosos en nuestros círculos aeronáuticos y en los del vecino país, son las proezas realizadas ayer por dos expertos pilotos del ejército uruguayo, en especial la del subteniente Esteban Cristi, que ha efectuado el brillante raid sin anuncios y preparativos previos, piloteando un monoplano deteriorado por el uso, haciendo gala de una audacia y habilidad poco común.

Su llegada a Montevideo, completamente inesperada, fué triunfal: recibido con ilimitado entusiasmo por la concurrencia que se congregara esperando el arribo de Boiso Lanza y que quedó asombrada al enterarse de que se trataba del subteniente Cristi. Este fué llevado en andas, dándose vítores al Uruguay, a la aviación uruguaya y al arrojado piloto.

Poco después, Cristi recibía la noticia de su arresto, orden impartida por el ministro de guerra, por cuanto había partido sin permiso previo, y hete aquí al bravo piloto, cumpliendo un castigo por haber llevado a cabo una proeza. Cristi, sin embargo, se sentirá orgulloso de haber llevado a su patria un valiente saludo aéreo en el día del aniversario patrio, aportando por otra parte, el primer bello galardón a la aviación uruguaya.

En cuanto al teniente Juan Boiso Lanza, se ha comentado favorablemente el raid por él realizado, en un tiempo mínimo y sin contratiempos intermediarios. El público que esperó su llegada, tributó al valiente piloto una merecida demostración de simpatía.

Atraviesa, pues, la incipiente aviación uruguaya, días de triunfo, conquistando laureles obtenidos en buena lid. Vayan a los bravos pilotos nuestras sinceras felicitaciones.

Zanni parte de Rufino—

A último momento se nos comunica que el teniente Pedro Zanni, reparados los desperfectos del motor partió a las 2.05 p. m. con rumbo a Mendoza.

Berisso parte de La Paz—

A las 2 de la tarde, el piloto Berisso salió de La Paz en dirección a Mendoza, distante a 140 kilómetros de dicho punto.

Juan Mendoza, oficial de la reserva de Bolivia, diplomado ayer de piloto aviador en Villa Lugano.

Ecos del 14 de julio

Una carta del Comité Patriótico Francés

Hemos recibido del presidente del Comité Patriótico Francés, la siguiente comunicación, cuyos términos elogiosos y afectuosos agradecemos cumplidamente.

Señor director de LA EPOCA. — Buenos Aires.

El Comité Patriótico Francés, que mientras duren las hostilidades europeas representará la colonia francesa de Buenos Aires, nos ha encargado, en la última reunión celebrada de dirigir a usted, en nombre de nuestros compatriotas, los más sinceros agradecimientos por las demostraci de simpatía por usted demostradas hacia nuestro país en ocasión de la fiesta del 14 de julio.

En las circunstancias actuales esos sentimientos nos son aún más gratos porque ellos demuestran que los acontecimientos que ocurren en nuestra patria no han disminuido en nada las relaciones amistosas que han existido siempre entre nuestros connacionales y la prensa argentina en general.

Las bellas iluminaciones de la fachada de LA EPOCA y las frases dedicadas a nuestra historia que agradecemos sinceramente, obligan i tro reconoci o.

Reciba, señor director, con nuestros mejores votos, por la prosperidad de su diario la seguridad de nuestra consideración más distinguida. — A. Pech, presidente. — J. Coqueugniot, secretario.

Nueva institución cultural

Caracterizados vecinos de la 11.a circunscripción después de algunos trabajos efectuados, han constituído el "Centro Balvanera Norte Pro Cultura Popular" cuyos fines quedan declarados en el mismo rubro de la institución.

La comisión directiva la componen los señores: Dr. Juan A. Pasqualetti, presidente; Dr. Francisco A. Colombo, vice; Salvador J. Curutchet, secretario; ingeniero Armando Parodi, pro; Manuel Linares y Carlos Clerici, tesoreros.

El vapor "Amiral Nielly"

Procedente de Burdeos y en viaje para Buenos Aires, con pasajeros y carga, llegó hoy a Río de Janeiro el vapor francés "Amiral Nielly".

Este vapor pertenece a la compañía francesa de navegación Chargeurs Réunis y viene alquilado a la compañía Sud-Atlantique, lo mismo que el "Amiral Latouche-Tréville" que ya realizó un viaje a nuestro puerto.

Estaba incorporado a la línea Burdeos-Indo-China y es gemelo del "Amiral Latouche-Tréville".

En nuestro puerto cargará con destino a Francia un importante cargamento de cueros salados y otros productos.

Demostración al doctor Carlos F. Melo

El banquete de esta noche

En el restaurant Florida, del Pasaje Güemes, tendrá lugar esta noche, a las 8.30, el banquete ofrecido al doctor Carlos F. Melo por sus amigos, que han querido festejar en esa forma su incorporación a la cámara de diputados. La fiesta promete alcanzar significativos contornos, por el número de personas que se han adherido a la demostración y porque también harán acto de presencia muchas familias, que harán más gentil y más afectuoso el ambiente de la fiesta.

La demostración será ofrecida por el doctor Estanislao S. Zeballos y le seguirá en el uso de la palabra el doctor Francisco Raynell, que hablará en nombre de los ex discípulos del obsequiado. Por sus compañeros de la cámara hablará también el doctor José Luis Cantilo.

La fiesta de esta noche será, a no dudarlo, una bella manifestación de las grandes simpatías que cuenta el doctor Carlos F. Melo en todos los círculos de nuestra sociedad, para la cual las condiciones de carácter, afabilidad e inteligencia del hombre son el augurio de la fecunda y levantada labor que hará el legislador.

INDUSTRIA ACEITERA

FIRMEZA DE LA SEMILLA DE NABO

Notando que de un tiempo a esta parte el valor de este oleaginoso tomaba proporciones fuera de lo normal, hemos tratado de averiguar cuáles eran las causas que motivaban semejante reacción, a cuyo efecto acudimos a las fuentes de información que consideramos más apropiadas para el caso, a fin de llenar la misión que nos habíamos impuesto y para aclarar además ciertas dudas que se relacionaban con la bondad de los aceites comestibles de fabricación nacional.

El alza operada en la semilla de nabo responde a las necesidades apremiantes de nuestros industriales, como derivado de la gran escasez de aceites extranjeros cuya importación cada día se reduce más, a consecuencia de la guerra europea.

Por este motivo la industria ha tomado gran impulso ya que los aceites argentinos están reemplazando a los extranjeros, hasta con ventajas.

Por otra parte la exportación también tiene interés en la compra de nabo demostrándolo así la fuerte adquisición que acaba de hacer en plaza consistente en mil toneladas para remitir a Holanda, en cuyo país la semilla será industrializada para obtener el aceite necesario a su consumo.

Referente a las bondades comestibles de los aceites nacionales podemos decir que resultan, no solamente apropiados, sino que también reunen condiciones que superan en mucho a los importados y que derivan de la misma semilla y atestiguándolo así los análisis que periódicamente realiza la oficina química municipal, en sus inspecciones a las fábricas, extrayendo muestras que llenan en un todo las exigencias del consumo de la población.

Es fuera de toda duda que si esos aceites fueren nocivos a la salud, las fábricas serían clausuradas y como hasta la fecha no se ha presentado un solo caso, resulta de ello que los productos elaborados tienen la bondad de la aplicación a que se destina.

Ya que tocamos este punto, podemos decir que hace muchos años que nuestra población consume los aceites nacionales sin que por ello haya existido desarreglos de ningún género en la salud de los habitantes.

En cuanto a los de industria extranjera agregaremos que una buena parte vienen mezclados con aceites de algodón y otras semillas oleaginosas, como el maní, que también aquí se trabaja con resultados positivos.

Véase, pues, si nuestra industria nacional está o no en condiciones de llenar una misión de abastecimiento, reemplazando a la extranjera.

Volviendo al punto de partida diremos que la reacción de precios habida, en este último tiempo, en la semilla de nabo, alcanza a cinco pesos moneda nacional los cien kilogramos, ya que hoy se paga por la superior de 15 a 15.50 pesos y con perspectiva de subir más, según sea el interés que demuestren los consumidores tanto internos como para exportación.

Tal es a grandes rasgos la situación de la plaza para el grano que nos sirve de título y las condiciones de la industria argentina.

Escuelas primarias

Pruebas de término

Se están terminando en las escuelas primarias de la capital, las pruebas del primer término del programa, correspondiente a un semestre de trabajo de los maestros, secundados por los alumnos.

Hemos recorrido algunas escuelas superiores, con el propósito de conocer el grado de adelanto de los alumnos, la calidad de la prueba tomada y los resultados obtenidos, y nos es grato manifestar, una vez más, que la obra educativa del personal docente es digna de estímulo.

En la mayoría de las escuelas y de acuerdo con las disposiciones vigentes, se toman, en cada sección de grado, varias pruebas escritas correspondientes a las asignaturas principales del programa, y otras orales en las materias que no permiten el procedimiento anterior.

Hay, así, problemas de aritmética y geometría, dispuestos por los alumnos con todo orden y precisión, a veces ilustrados con gráficos representativos, correctamente razonados y con la solución correspondiente; ejercicios de redacción sobre temas impuestos en unos casos o desarrollados por iniciativa de los educandos, con lenguaje correcto y apreciable ortografía; descripciones geográficas, ilustradas con croquis hechos rápidamente, pero que dan una idea exacta de la ubicación de las distintas cuestiones correspondientes; desarrollo de temas históricos, con juicios acertados sobre acontecimientos importantes ocurridos en los distintos períodos de nuestro desarrollo político; todos estos ejercicios demuestran claramente no sólo el progreso de los métodos de enseñanza, sino una dirección uniforme, que ha hecho llegar a la escuela primaria a tal grado de adelanto.

Cabe, sin embargo, lamentar el desinterés demostrado por los padres de familia en conocer el progreso de sus hijos: las escuelas no son visitadas por los interesados en saber si sus descendientes adquieren nociones de utilidad, si hay realmente un progreso efectivo en la educación general del alumno; las escuelas tienen las pruebas coleccionadas, revisadas por los maestros con las anotaciones correspondientes; cualquier padre de familia tiene el derecho de comprobar el grado de conocimiento de sus niños, y, creemos un deber ineludible su presencia en la escuela, manifestando tal deseo.

Así, conocerán, también, la organización, la disciplina y la laboriosidad del presonal, digno de aplauso, si se considera la pesada tarea del magisterio, no reconocida jamás, a pesar de sus esfuerzos.

CINZANO
VERMOUTH

La misión del cacique Mayordomo

Su próxima partida

Acompañado de sus lenguaraces Juancito y Gregorio, hizo en estos días el cacique Mayordomo algunas visitas al ministerio de agricultura y a la dirección de tierras y colonias gestionando la misión que lo trajo a esta capital.

Manifestó el doctor Calderón al cronista que realmente las tierras de Campo Corral pertenecen a los indios y éstos se proponen cultivarlas y radicarse definitivamente en ellas, el gobierno hará lo que esté de su parte para que ese propósito colonizador se lleve adelante.

Es fácil que el cacique Mayordomo y sus acompañantes Juancito y Gregorio emprendan mañana viaje de regreso, aprovechando la salida del vapor "Lambaré".

La fotografía que publicamos fué tomada en plena calle, pues en el Hotel de Inmigrantes, donde se hospeda Mayordomo y sus lenguaraces, no se permite la entrada llevando máquinas fotográficas. Indudablemente, la dirección de ese establecimiento ha de tener sus razones para proceder de tal modo; quizá una máquina fotográfica sea un gran peligro en el interior del Hotel de Inmigrantes. Y la dirección, naturalmente, se cuida.

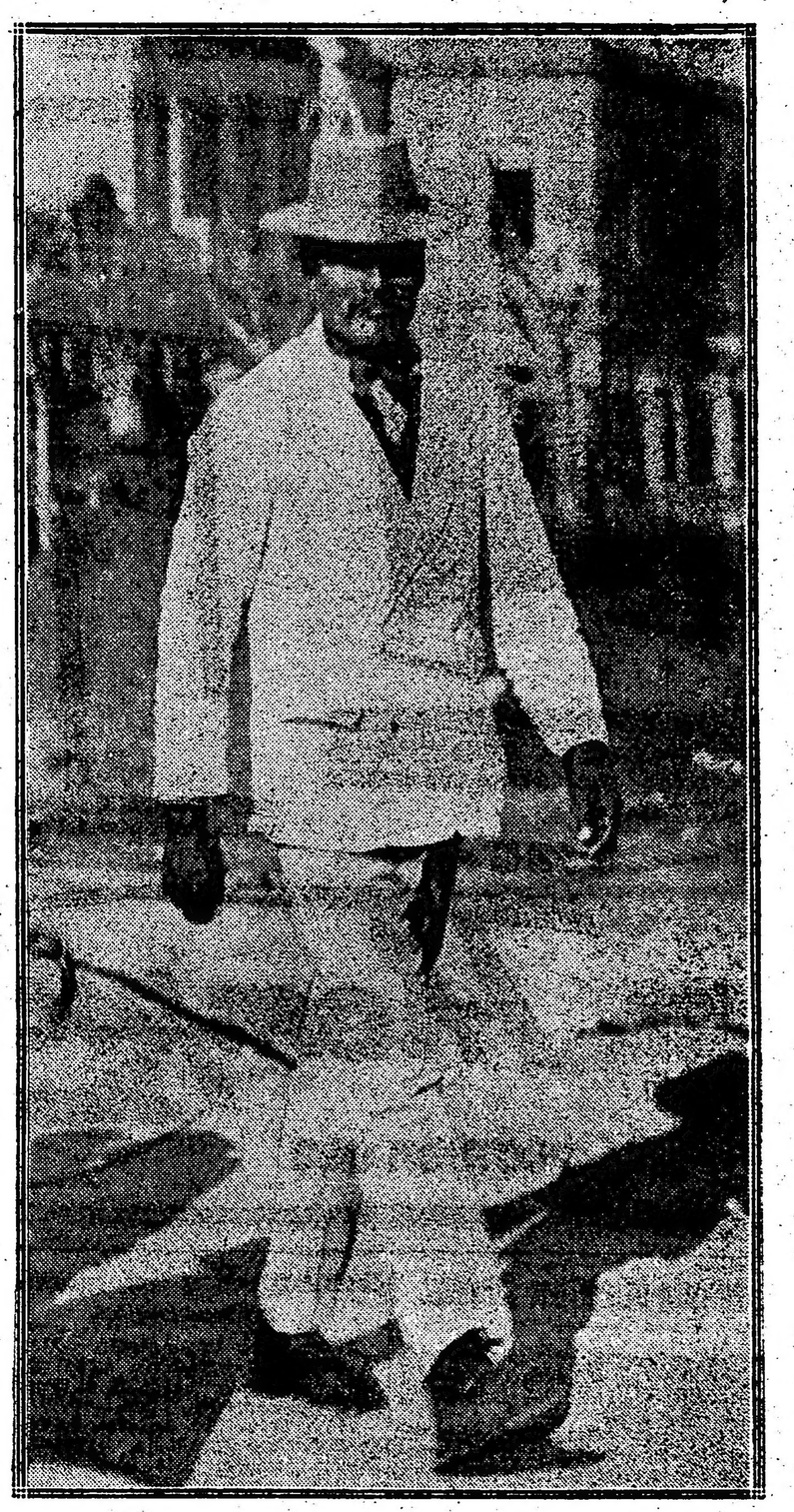

mandante Alejandro Fernández, jefe del regimiento de caballería número 9, de guarnición en el Chaco, que acompañaba también al cacique Mayordomo en su primera visita, que por su parte tenía las mejores intenciones para que se evacue satisfactoriamente el cometido de la delegación toba. Si

Anomalías del presupuesto

Veterinarios y peritos agrónomos

Los despachos del ejecutivo y de las comisiones encargadas del estudio del presupuesto de gastos del ministerio de agricultura, desde hace algunos años, no han justificado por qué causa la dirección de ganadería que es tal vez la repartición más importante de ese ministerio y, con un presupuesto anual de $ 1.549.134.48 está considerada como repartición de segunda categoría y en cambio, tierras y colonias, con un presupuesto tres veces menor, figura como de primera.

Como consecuencia de esto nos encontramos en los distintos incisos del Anexo H correspondientes a este ministerio, que los sueldos de los ingenieros agrónomos son siempre superiores a los técnicos veterinarios de la dirección de ganadería.

Así vemos lo siguiente:

Ingenieros agrónomos regionales, primera categoría, $ 500; médicos veterinarios inspectores, $ 400; diferencia $ 100.

Ingenieros agrónomos regionales, segunda categoría, $ 400; médicos veterinarios subinspectores, $ 300; diferencia $ 100.

La diferencia es más visible en otras reparticiones donde los peritos agrónomos tienen asignado un sueldo de $ 350, es decir, $ 50 más que los de los subinspectores veterinarios. Para ingresar a una escuela de agricultura se requiere rendir un examen equivalente al quinto o sexto grado de las escuelas elementales y para obtener el título de perito agrónomo estudiar tres años, sin mayor esfuerzo intelectual. Total 8 años de estudios.

Para graduarse de doctor en medicina veterinaria se requiere tener aprobado el bachillerato, que agregados a los cuatro años de estudios universitarios y un año de tesis suman 16 años descompuestos en la siguiente forma:

Estudios elementales, 6 años; colegio nacional, 5 años; estudios universitarios, 5 años.

Como consecuencia sacamos que un subinspector veterinario que estudia doble número de años que un perito agrónomo, gana $ 50 menos.

En el inciso 3.o item 4 de la división de defensa agrícola, nos encontramos con la leyenda siguiente:

Veintiocho comisarios, a $ 450 c|u, $ 12.600 al mes. Para ser comisario de defensa agrícola se requiere solamente dominar las cuatro operaciones fundamentales, y, sin embargo, estos empleados reciben 50 $ más que los inspectores veterinarios e ingenieros agrónomos de segunda categoría, lo que resulta irrisorio.

TRAFICO MARITIMO

Movimiento de vapores

"Darro" (Mala Real Inglesa). Procedente de Liverpool entró hoy a las 6 de la mañana en la dársena norte. Realizó el viaje sin novedad.

"P. de Satrústegui" (Transatlántica Española). En viaje de Bilbao llegó hoy a Montevideo. Mañana temprano entrará en la dársena norte; conduce 400 pasajeros, correspondencia y carga general.

"Holandia" (Lloyd Real Holandés) Salió esta tarde de Santos en viaje de Amsterdam para ésta, conduce pasajeros, correspondencia y carga. El domingo por la mañana entrará en la dársena norte.

"Verdi" (Lamport y Holt). Esta tarde a las 6 saldrá de Río de Janeiro en viaje de Nueva York directamente para este puerto, entrará en la dársena norte el lunes próximo. Conduce pasajeros, correspondencia y carga.

"Mexico" (Línea del Pacífico). En viaje de Liverpool para el Callao, llegó esta mañana a las 6 a Montevideo. Los pasajeros para ésta llegarán mañana en la dársena sud en el vapor "Ciudad de Buenos Aires".

El vapor nacional "Avellaneda" salió el 11 de Nueva York para Burdeos y el "Rawson" llegó el 17 al mismo puerto procedente de Burdeos.

IMPORTACION DE ANIMALES DE RAZA

Por el vapor británico "El Paraguayo", que llegará el 27 del corriente a nuestro puerto, procedente de Liverpool, viene una nueva remesa de animales de raza fina compuesto de 62 carneros, 3 caballos, 17 vacunos y 2 perros.

CEREALES PARA ITALIA

El vapor italiano "Atlántico" que salió hoy de nuestro puerto con destino a Gibraltar, a órdenes, conduce un cargamento completo de cereales para el gobierno italiano.

Escuela modelo de agricultura y ganadería

Un ofrecimiento al gobierno

La junta directiva de la sociedad rural de Mercedes, acordó ofrecer al gobierno su local y las 75 hectáreas de terreno que posee para que se establezca allí una escuela modelo de agricultura y ganadería.

No puede, desde luego, ser más plausible esta actitud, que entraña el propósito de contribuir al fomento del desarrollo de las principales riquezas del país, facilitando la manera de preparar a los agricultores y hacendados. Porque son precisamente estos establecimientos los que prestan servicios más eficaces, en orden al estudio científico de las características de la industria, cuyo mayor desenvolvimiento estriba en los conocimientos de quienes la trabajan.

Toca, pues, al gobierno aprovechar el ofrecimiento debidamente, a fin de que pueda sacarse el mayor partido de una iniciativa que ha de beneficiar grandemente una rica región intensamente ganadera y agrícola.

Luciano Jiménez, piloto aviador, que rindió su examen ayer en el aeródromo de Villa Lugano.

IMPORTANTE

DESINFECTANTE QUE NO DEBE FALTAR EN NINGUN HOGAR—NO ES VENENOSO NI CAUSTICO

ANTIBACTER Es el Desinfectante Ideal

ha conquistado triunfalmente las simpatías de los médicos y del público en general

La efectividad del ANTIBACTER no solamente no es nueva, en cuanto NO contiene ni ACIDO FENICO, ni MERCURIO, ni CRESOLES que son VENENOSOS CELULARES, sino que en su composición entran solamente los

HIPOCLORITOS DE SODIO Y DE MAGNESIO

que según los trabajos de CARREL y de LORRAIN SMITH a un altísimo poder DESINFECTANTE ofrecen una poderosa acción ESTIMULANTE sobre los tejidos enfermos.

De venta en todas las Farmacias—Pidan prospectos al

INSTITUTO BIOLOGICO ARGENTINO Buenos Aires—AV. DE MAYO 1288

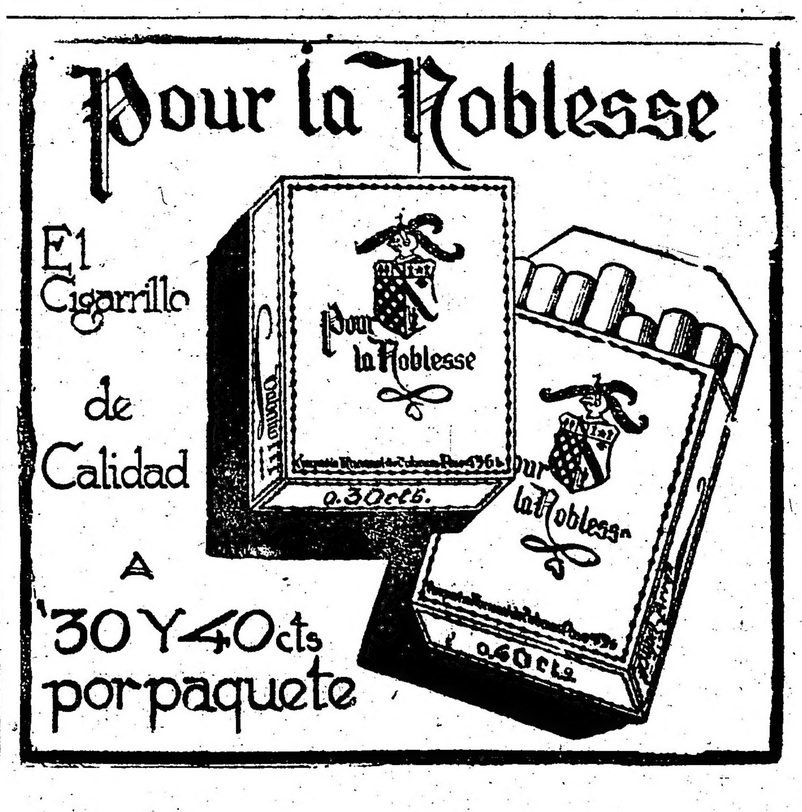

MUEBLES SUELTOS DEL VARIADO SURTIDO DE THOMPSON

Entre la gran existencia de la casa THOMPSON, llama la atención la exposición de una cantidad respetable de muebles sueltos que se prestan admirablemente para llenar vacios que pueda haber en una pieza. Hay de todas clases, gustos, estilos y precios :: :: :: ::

EL SURTIDO MAS GRANDE A LOS PRECIOS MAS BAJOS

GABINETES PARA MÚSICA de caoba incrustada con 4 cajones. Metro 1.00 de alto x 0.50 de ancho.

$ 42.--

VITRINAS PARA SALA ESTILO INGLES de caoba incrustada, forrada adentro con género de fantasia. Metros 1.72 de alto x 0.77 de ancho.

$ 165.--

MESA DE JUEGO de roble ahumado tapa forrada en paño verde. Patas para doblar. Topo metros 0.76 x 0.63

$ 12.--

Embalaje gratis

Thompson Muebles Lda.

Buenos Aires

FLORIDA 833

que tendrá lugar en el salón "24 de Septiembre", calle Gaona 1075.

Harán uso de la palabra los siguientes oradores: Diputado nacional Dr. Carlos J. Rodríguez, Dr. Francisco Beiró y señor Claudio Troncoso.

PAMPA

Nuevas autoridades de un comité

TOAY, julio 19. — Celebró asamblea en el teatro Español el comité radical de Santa Rosa de Toay, con asistencia de numerosos correligionarios con el fin de elegir su C. D., que quedó constituída como sigue:

Presidente, Juan Neveu; vice 1.o, Dr. Severo González; vice 2.o, Bernardo T. Iribus; secretario, E. Moyano Aparicio; prosecretario, Antonio Di Liscia; tesorero, Miguel P. Puebla; protesorero, Octavio R. Gazia; vocales: Juan Cabrera, Didimo Parada, Carlos P. García, Raimundo Burgos, Ignacio y Pedro Alcayaga, Héctor Moyano Aparicio, Dr. Félix J. Figueroa, Dr. Nicéforo Paz, José M. de la Cámara, Héctor Yarza, Tomás Palasciano, Feliciano Lucero, Enrique Pérez, J. Gómez Peredo, Luis Torres, Dr. Mariano F. Pascual, Pedro Carrizo, Antonio Torres, Eduardo Valles, Ambrosio Sansinanee, Felipe Yarza, A. Cañabes (hijo).

NOTAS POLICIALES

EXITO DE UNA PESQUISA

El robo a Margarita Guillard

La pesquisa que desde hace cinco meses venía realizando nuestra policía de investigaciones para descubrir al autor o autores del robo de que fué víctima Margarita Guillard el 26 de enero último, ha sido coronada por el éxito, pues se ha logrado descubrir y detener al autor del robo y a un cómplice, después de secuestrar parte de las joyas robadas.

En la fecha indicada al desembarcar en la dársena norte la Guillard, que venía procedente de Río de Janeiro, ocupó un automóvil de alquiler para dirigirse a su domicilio, Arenales 3687 y en el vehículo dejó olvidada una valija con dinero, alhajas y documentos por valor de 100.000 pesos.

Las averiguaciones que en el primer momento se efectuaron para saber quién era el conductor del automóvil no dieron resultado, pero la policía, que desde entonces siguió pacientemente sus investigaciones, ha conseguido ahora identificar a ese "chauffeur", que resulta ser Juan Miguel Topino, el cual ha sido detenido, comprobándose que es el autor del robo.

También la policía ha detenido a Dionisio Braga, cómplice de Topino.

En la casa del "chauffeur" la policía ha secuestrado varias perlas pertenecientes a un collar de Margarita Guillard, y Braga ha sido reconocido por un joyero de la calle Cerrito como el sujeto que le vendió un gran zafiro de la Guillard y que asimismo ha sido secuestrado por la policía.

Sólo falta ahora el total de las joyas robadas y los documentos que había en la valija, a los cuales se les asigna gran importancia.

FINAL DE UNA DISPUTA

Anoche, en el almacén calle Monte 2704, por cuestiones surgidas en el momento se suscitó una disputa entre Pascual Corvalán y un sujeto al que aquél no conocía.

A raíz de las palabras el desconocido le arrojó a Corvalán con un banco de madera, causándole una herida leve en la cabeza.

Acto continuo el agresor huyó. La víctima fué curada en el hospital Teodoro Alvarez.

UN INCENDIO

Esta mañana, próximamente a las 6, se originó un incendio en la cocina del café Bolívar 288, debido al recalentamiento de un caño.

El fuego se propagó a una pequeña habitación de madera, la que fué destruída por las llamas.

Concurrió la guardia del cuartel central de bomberos y sofocó el incendio a baldes de agua.

EL AUTOR DE UN HURTO

La policía de la sección 1.a ha detenido al sujeto Julio Solera, quien tenía su captura recomendada con fecha 10 del corriente, por ser el autor de un hurto de que fué víctima Benito Gómez.

LADRON SORPRENDIDO

Esta madrugada, un agente de la comisaría 42, sorprendió al sujeto José Ramírez, en momentos que salía de la casa Chubut 942, domicilio de don Polinicio Cáceres, llevando un paquete con ropas y objetos diversos.

El vigilante detuvo al individuo por considerarlo sospechoso y lo condujo a la comisaría, comprobándose poco después que todas las ropas y objetos que llevaba las había robado en la mencionada casa.

Ramírez ha sido puesto a disposición del juez de instrucción de turno.

EXPLOTADORES DE MUJERES

La policía de la sección 25 ha detenido y puesto a disposición del juez de instrucción, doctor Ortiz de Rozas a los sujetos José Núñez (a) El Nene y Benito Gómez, por haberse comprobado que obligaban a las mujeres María Angélica Rodas y María Cardozo a ejercer un comercio inmoral, de cuyo producto vivían los citados individuos.

Instrucción Pública

COLEGIO NACIONAL DE BUENOS AIRES

La conferencia que debió dar ayer tarde el profesor doctor Juan G. Beltrán, sobre el tema: "Planes de enseñanza", ha sido suspendida por enfermedad del conferenciante.

El sábado 22 del corriente tendrá lugar la cuarta conferencia de la serie. Estará a cargo del profesor Aníbal Moline, quien tratará sobre "El clasicismo de Cervantes".

CONSEJO NACIONAL DE EDUCACION

El Consejo Nacional de Educación, en su última sesión ha adoptado las siguientes resoluciones:

Confirmar en el cargo que viene desempeñando en la escuela vespertina del C. E. 20.o a la subreceptora señorita Emma Tobares.

Aprobar el proceder del C. E. 19.o, al trasladar a la escuela 10.o de su dependencia a la vicedirectora de la escuela 17.o señorita María C. Balmaceda.

—Nombrar vicedirectora para la escuela 17.o del C. E. 18.o, en sustitución de la señorita Balmaceda, a la maestra de primera categoría de la escuela 10.o del C. E. 8.o, señorita María Teresa Migone.

—Declarar acogida a los beneficios de la ley 2.737 por el corriente año a la provincia de San Luis, que ha llenado los requisitos exigidos por tal efecto.

—Se ha mandado pagar la suma de $ 435.603.81 m|n., importe a que asciende el saldo a pagar de la planilla de sueldos, alquileres y gastos de las escuelas nacionales en provincias (ley 4.874), correspondientes al mes de junio ppdo.

—Aprobar el traslado de la vicedirectora de la escuela 17.o del C. E. 18.o, señorita María Celia Balmaceda, a la 10.o del mismo distrito.

—Promover a la categoría inmediata superior a la actual maestra de tercera categoría de la escuela 2.o del C. E. 6.o, señorita Josefa Armendaris.

—Se ha aprobado la licitación privada efectuada para el traslado de las casillas de madera existentes en el terreno de las calles Dean Funes y Brasil y su habilitación en el nuevo local alquilado para el efecto en la calle Asamblea entre Miró y Curapaligüé, aceptándose la propuesta de los señores Francisco Cardillo y Hno. por ser la más baja de las presentadas.

CURSOS GRATUITOS DE CONTABILIDAD

En el local de la escuela profesional de mujeres número 3, desde hoy se halla abierta la inscripción para unos cursos gratuitos de contabilidad que funcionarán en este establecimiento a partir del 1.o de agosto próximo.

SOCIEDAD DE EDUCACION INDUSTRIAL

La secretaría de la sociedad de educación industrial, calle Lavalle y Salguero, recibe solicitudes de inscripción para la escuela de chauffeurs que funciona en dicho local.

Para matricularse se requiere: Tener más de 18 años, saber leer y escribir.

Las clases serán inauguradas el 1.o de agosto y terminarán en diciembre, otorgándose a los alumnos aprobados en los exámenes la libreta municipal y el certificado de la escuela.

CURSO GRATUITO DE TAQUIGRAFIA

El sábado próximo es el último día para inscribirse en el curso nocturno gratuito de taquigrafía, que se dictará en el colegio San Francisco, calle Moreno 343.

INFORMACIÓN GENERAL

CIRCULOS DE OBREROS

La junta de gobierno de los Círculos de Obreros se reunirá mañana, a las 5.30 de la noche, en su local Alsina 553, para tratar varios asuntos que tiene a la orden del día.

PASAJEROS DE ULTRAMAR

Entre los pasajeros que llegaron esta mañana a bordo del vapor Darro figuran los siguientes:

Charles Anthony y señora, E. J. Bechana, Engracia Bolster, Josefina Bolster, Margarita Bolster, Elena Ballesty, E. L. Brown, A. Carreras, H. G. Cabrett y señora é hijas, señora Carbonelli, René Chedeville y señora, señora Dapilo, señora Daniel, señora Duggan, Daniel Duggan, señora Gómez, señorita Miranda Gómez, Ernest C. Guth y señora, R. M. González, A. H. Hartley y señora, C. E. Jorge, señora Lambert, J. Lupini, Regina Lambert, M. Leboucher, Jenaro Mariano, L. Núñez Matos, D. A. Mc Gilvray, J. H. Sherratt, Alfred C. Smith y señora, Antero Saraiva y señora, Lucía Vallarinos, Vivian Venn y familia, Geo Wood, S. M. Zugasti.

COMITE PRO INDULTO DE PENADOS

La junta de este comité hace saber a los interesados que presentaron solicitudes a último momento, de indultos de la capital y provincia de Buenos Aires, y que han quedado detenidas en secretaría, que pueden pasar por el comité de 4 a 7 p. m., Deán Funes 1692, para ampliar informes que son necesarios para elevarlas en su oportunidad a las autoridades correspondientes.

SOCIEDAD CRIOLLA

La sociedad deportiva Criolla, en su asamblea realizada el 13 del corriente, resolvió cambiar el nombre por el de Sociedad Criolla.

DE LA PLATA

REPRESION DEL ALCOHOLISMO

El senador Jofré presentó ayer en la sesión del cuerpo a que pertenece, un interesante proyecto sobre represión del alcoholismo.

NUEVOS LEGISLADORES

En la sesión que celebró ayer la cámara de senadores, se incorporaron a su seno los senadores recientemente electos, señores doctor Silvio Parodi y Bartolomé Oliver.

"EL TRIBUNO"

En breve aparecerá en esta ciudad bajo el nombre que nos sirve de epígrafe, un órgano de publicidad del que será director el doctor Hector P. Baudón.

"El Tribuno" defenderá los principios del partido Radical.

CONTRA EL JUEZ ALURRALDE

El secretario de la procuración general de la Corte, señor Vila, entregó ayer al presidente del jury de enjuiciamiento la acusación formulada por el procurador general, doctor Johanneton, pidiendo la destitución del juez de primera instancia del departamento del Sud, doctor Alurralde, por graves faltas en el ejercicio de su cargo.

PROVINCIAS

BUENOS AIRES

En el tiro federal — Lamentable accidente — Censuras a la C. D.

CHACABUCO, julio 19 — En el ejercicio de tiro, en el polígono local, y debido al mal funcionamiento del blanco, a 150 metros, que obligaba al apuntador Angel Berardini a salir del foso, a cada disparo y debido a la confusión de las banderas que aquel hiciera para indicar "fuego" y "alto el fuego", fué herido en la cabeza, falleciendo en el acto, por el tirador señor Pedro Carnelli, joven muy bien conceptuado en ésta.

La policía intervino y detuvo al señor Carnelli, qué vivamente impresionado se presentó a la comisaría. Se ha iniciado el correspondiente sumario.

Es general la censura por el abandono en que la C. D. del tiro mantiene este stand que constituye un verdadero peligro para la población, por la falta de para-balas y por permitir que funcionen blancos en forma tal, que como en el caso de referencia, son la causa de este desgraciado accidente.

Proceso por desacato — Exito de la campaña contra la policía.

CARLOS TEJEDOR, julio 19 — Regresaron de Mercedes los señores Jesús Cuesta y Luis G. Ezcurra, a cuyo punto como ya informó ese diario, fueron llamados por el juez del crimen doctor Pellegrini para declarar en el proceso que por desacato sigue ese magistrado al subcomisario Colaneri, en virtud de los abusos que cometió con la prisión inconsulta y los malos tratos que dió a los citados señores Ezcurra y Cuesta, el día 9 de julio, en ocasión que los elementos radicales festejaban el triunfo del partido y conmemoraban el centenario, como así también por el desconocimiento de las órdenes dadas por el juzgado.

En análogo sentido y por razones de hacer causa común en el desacato también se procesa al juez de paz doctor Santiago Paranzola.

La libertad de los detenidos injustificadamente, así como el temperamento del juez del crimen, son motivos de satisfacción de todo el vecindario que se hallaba a la expectativa de estos sucesos. Créese que el subcomisario Colaneri será exonerado del puesto.

Con esa solución la campaña de defensa hecha por las autoridades del Comité Radical, se ha visto colmada del mejor éxito, dando así un ejemplo a la policía para el futuro.

CORRIENTES

En la cámara de diputados — La próxima sesión — Voto significativo.

CORRIENTES, julio 19 — Recién el lunes próximo, volverá a reunirse la cámara de diputados. En la sesión dictaminará la comisión de poderes sobre las elecciones y se procederá al sorteo de los electos.

—Coméntase el hecho significativo de que los autonomistas dieron su voto para la presidencia al miembro oficialista que resultó electo señor Caussati.

EXPOSICION DE PINTURA ESPAÑOLA

Mañana se inaugura en la sala Witcomb, de la calle Florida, una exposición de pintura española que ha sido organizada por el señor Justo Bon.

El catálogo que tenemos a la vista nos informa que se exhibirán telas de muchos artistas que lograron ya gran nombradía. Romero de Torres, Rusiñol, Vázquez, Anglada, Fortuny y otros estarán representados en esta exposición por algunos de sus mejores cuadros.

Tomando en cuenta estos antecedentes, como el prestigio de la sala en que se efectúa, es dable esperar que la exposición organizada por el señor Justo Bon tenga completo éxito.

Ferrocarriles del Estado

Producto semanal

1916: Central Norte, 285.414; Argentino del Norte, 73.760; totales, 359.174.

1915: Central Norte, 251.911; Argentino del Norte, 70.791; totales, 322.702.

Aumentos: Central Norte, 33.503; Argentino del Norte, 2.969; totales, 36.472.

El producto de estas líneas en lo que va del año alcanza a $ moneda nacional 8.640.091, lo que arroja un aumento de $ 1.273.328 m|n sobre lo recolectado en el mismo período del año pasado.

FERROCARRILES DE FOMENTO

Producto semanal

1916: F. C. San Antonio, 4.273; F. C. Comodoro Rivadavia, 1.594; F. C. Puerto Deseado, 2.452; F. C. Formosa a Embarcación, 3.080.

1915: F. C. San Antonio, 2.388; F. C. Comodoro Rivadavia, 1.281; F. C. Puerto Deseado, 1.368; F. C. Formosa a Embarcación, 2.157.

Aumentos: F. C. San Antonio, 1.885; F. C. Comodoro Rivadavia, 313; F. C. Puerto Deseado, 1.084; F. C. Formosa a Embarcación, 933.

El producto de estas líneas en lo que va del año alcanza a $ 762.989 moneda nacional, lo que arroja un aumento de $ 271.727 m|n. sobre lo recolectado en el mismo período del año pasado.

Estos datos corresponden a la semana que terminó el 15 de julio.

EXPORTACIÓN DE CARNES

El frigorífico Armour de La Plata, ha cargado en el vapor Deseado, despachado de La Plata con destino a Liverpool, 2.458 reses de carneros congelados, 4.960 cuartos delanteros de vacunos congelados, 4.833 cuartos traseros de vacunos congelados.

La Plata Cold Storage ha cargado por el vapor Deseado, despachado de La Plata con destino a Liverpool, 14.120 cuartos vacunos delanteros congelados.

En el vapor "Ambre", despachado hoy de nuestro puerto para Italia, el frigorífico "La Blanca" cargó 3.468 cuartos de vacunos congelados.

Unión Cívica Radical

CIRCUNSCRIPCION 3.a

Santa Lucía

Celebrará reunión de la comisión directiva en su local Montes de Oca 716, hoy a las 8 y 30 p. m. para tratar diversos asuntos de importancia.

BUENOS AIRES

Homenaje a Santiago H. Pérez

AVELLANEDA, julio 19 — La comisión directiva del comité de la juventud radical "Santiago H. Pérez", se ha reunido en asamblea para rendir homenaje en la fecha dolorosa del primer aniversario de la muerte del malogrado ciudadano don Santiago H. Pérez.

Después de puesta de pie la concurrencia, hizo uso de la palabra el presidente señor F. I. Tadeo, poniendo de relieve los méritos que adornaban al distinguido ciudadano que fué alevosamente asesinado en su plena juventud.

Para honrar la memoria de Pérez la comisión directiva ha resuelto fundar una biblioteca que llevará el nombre de Santiago H. Pérez.

SUBCOMITE "26 DE JULIO"

Circunscripción 15.a

Este subcomité prepara para el día 26 del actual la celebración de una conferencia política y función cinematográfica en conmemoración del aniversario de la revolución de 1890, la

Folletín de LA EPOCA (3)

LA HIGIENE DEL NIÑO

POR EL Dr. FRANCISCO OTERO

(DEL DEPARTAMENTO NACIONAL DE HIGIENE)

PRIMERA PARTE

ALIMENTACION INFANTIL

III

Técnica de la lactancia natural

—Pero, ¿no podría usted precisar algunas substancias que merezcan la preferencia sobre otras?

—Son éstas: La carne de vaca y de oveja; la de aves; el pescado fresco; la leche y sus derivados; los huevos; los feculentos, como ser el pan, las pastas y las papas; las frutas sazonadas, y en fin, las legumbres verdes (escarola, lechuga, espinaca, zanahoria, etc.)

—¿Es verdadera la propiedad que se le atribuye a ciertos alimentos, de activar o de disminuir la potencia secretoria de la glándula mamaria?

—No tal. Sobre ésta cuestión no habría nunca motivos para dar la preferencia a tal ó cual substancia alimenticia, como tampoco fundamento de peso para prescribir en absoluto ésta ó aquélla.

—¿Qué otras recomendaciones debemos hacer a las madres que resuelven criar a sus hijos?

—Que efectúen durante el día, en todo tiempo y sobre todo al sol y al aire libre, paseos moderados a pie. Que eviten las fatigas mundanas, los alimentos y bebidas estimulantes, y en especial la constipación prolongada del vientre, acudiendo para esto último, si fuera necesario, a los enemas diarios de agua hervida y fría, sola o levemente glicerinada. Que rindan el debido tributo al sueño tranquilo, profundo y suficientemente prolongado. Que cumplan más que nunca, en la época aludida, con todos los hábitos ordinarios de limpieza y asepsia personal, circunstanciadas en nuestra anterior cartilla sobre la higiene de la mujer. Y, por fin, que llegada la reaparición de las reglas o presentados los signos de una nueva preñez, sin interrumpir totalmente por eso la lactancia, demanden en seguida los consejos del médico de la familia, quien una vez examinadas las condiciones de salud y de desarrollo del pequeñito, sabrá disponer lo que estuviere indicado.

V

Las amas de cría

—¿Cuáles son las madres obligadas a confiar la crianza de su hijo a otra mujer?

—La de constitución débil, las linfáticas, las que padecen de afecciones transmisibles por la lactancia, las que tienen poca leche y las que la tienen pobre de substancias nutritivas.

—¿Qué nombre se da a la mujer que se presta a criar el hijo de otra?

—El de ama de cría, como también el de nodriza mercenaria, porque lo hacen, por lo común, para ganar dinero.

—¿En qué condiciones se suelen ofrecer dichas amas para ejercer su misión?

—En dos clases de condiciones, a saber: "amas para casa de los padres" y "amas para fuera de la casa de los padres".

—¿Cuáles serán preferidas?

—Las primeras, pues que efectuándose todos los detalles del amamantamiento a la vista de los progenitores, la honradez y la exactitud del procedimiento quedan suficientemente garantidas.

—¿Qué inconveniente ofrece la elección de las segundas?

—La inseguridad en estas dos condiciones recién apuntadas; la privación absoluta de la ternura maternal, insubstituible por ninguna otra; la exposición a las infecciones generales por la falta o deficiencia de los respectivos cuidados; las consecuencias del abandono higiénico personal, en que suele desenvolverse la vida privada de las aludidas mujeres.

—¿Pero no es mejor recurrir a la lactancia artificial — a la leche de vaca, por ejemplo — antes de entregar el recién nacido a pechos mercenarios?

—No lo es, porque, aunque la industria consigue grandes semejanzas en la leche de vaca con relación a la de la mujer, no ha llegado por eso a humanizarla tan exactamente como para reemplazar a ésta, sin riesgos de trastornos nutritivos por parte de la criatura.

—¿Cuáles son los factores generales que fundamentan la buena elección de la nodriza?

—Los detalles referentes a su estado sanitario del momento y a las enfermedades que con anterioridad haya podido padecer.

—¿Cómo comprobar la bondad de esos factores?

—Mediante el examen riguroso de la candidata, por el médico de la familia, o mejor aún por la respectiva Oficina Municipal, si la localidad en que se vive cuenta con ella.

—¿Qué otras condiciones generales de la mujer que se ofrece conviene tener en cuenta?

—Que sea bien constituída y de carácter placentero; que no pase la edad de treinta y seis años, ni sea menor de veinticuatro; que su leche sea abundante y de buena calidad; que sus pezones estén bien conformados; que tenga plena conciencia de las funciones que va a desempeñar; y que ofrezca, en fin, completa garantía sobre su conformidad en la separación carnal temporaria de su esposo.

—Mas ¿cómo indagar, por simples apariencias, esa buena constitución por Vd. aludida?

—1.o Fijándose entre las que se brinden en la mujer de carnes duras y apretadas, de color rosado natural, de buena dentadura, que ofrezca en su conjunto signos evidentes de un temperamento sanguíneo, aunque sea de pequeña estatura, y sin que importe para nada el tinte de su piel (blanco, rubio, moreno o trigueño), ni las huellas que deja la viruela cuando sean ya antiguas.

2.o—Desechando las glandulosas y gordas, por fofas y linfáticas, de labios y encías pálidos o descoloridos, que presentan costras o costurones en la cara y manos, abultamientos en el cuello, manchas opacas en los ojos, supuración de los oídos, aliento desagradable, tos, y en general toda otra señal reveladora de algo anormal en sus funciones de nutrición.

—¿El resultado favorable de la elección, cómo se apreciará después en la práctica?

—Por los siguientes signos que ha de revelar el niño: buen aspecto general, fisonomía animada y alegre, sueño tranquilo, y vientre no muy voluminoso. Además, la criatura no ha de llorar más que cuando tiene hambre, ha de orinar con frecuencia y en abundancia, y sus residuos fecales han de ser homogéneos, de color de yema de huevo y de olor "sui generis" que no afecte muy desagradablemente el olfato. Por fin, el peso ha de acusar un aumento de veinte a treinta gramos más o menos.

—Se dice por algunos que el hijo de la nodriza ha de tener la misma edad que el niño que va a criar ésta: ¿debe dicha afirmación respetarse con rigurosa exactitud.

No hay necesidad de ello. Bastará para el caso una igualdad aproximada, o más bien aún, que el de la nodriza sea algo mayor; pues si este niño revelase buen estado de salud, será la mejor prueba de que la leche es buena, y por consiguiente la mayor probabilidad de un buen éxito en la elección que se ha hecho.

—¿Qué alimentación y género de vida conviene para el ama de cría?

—Su alimentación deberá regularizarse en la misma forma indicada para las madres lactarias. En cuanto al régimen que debe observar dentro de la casa donde ejerce su misión, importa se le confíe en sus horas de holganza toda clase de pequeños quehaceres, a objeto de que su actividad física y mental esté de continuo ocupada tranquilamente en algo de provecho.

—Una última pregunta sobre la nodriza. ¿Conviene más la casada o la que no lo es?

Tal interrogante, que pugna por cierto con la debida discreción, merece sin embargo, a los efectos del propósito que lo inspira, una respuesta categórica. El ama de cría es preferible que sea soltera, siempre que el fruto de sus entrañas no proceda de la "mala vida", sino de cualquier episodio pasional fortuito, que no afecte la salud y las buenas costumbres de la mujer. En efecto, en tal estado puede disponer mejor de su persona, tendrá mejor apego al niño, y, al no hayarse bajo la dependencia legal de su marido, no existirá el peligro de perderla antes de tiempo, a consecuencia de un capricho o de una orden que no le será posible desacatar.

—Y a la madre, ¿qué papel le corresponde al lado de la mujer encargada de nutrir al más precioso objeto de su cariño?

—Debe dejar tan sólo a la nodriza la materialidad de la lactancia y del aseo de la criatura, de tal modo que, una vez ésta harta de leche y limpia, encuentre en los brazos de la que le dió el ser las caricias y los demás cuidados y atenciones que corresponden al carácter de la maternidad.

(Continuará).

CRONICA SOCIAL

No pueden ser más halagüeñas las perspectivas de la fiesta a realizarse el viernes próximo en el salón cinematográfico de la calle Callao 27.

Los prestigios de la comisión patrocinante, formada por un grupo de nuestras niñas más conocidas, la novedad del local que se abre por primera vez, el interés del programa y los fines benéficos de la velada, son factores que contribuirán eficazmente sin duda, al éxito de la reunión.

Los artistas señora Raisa y señor De Giovanni cantarán algunas romanzas en los intervalos de las exhibiciones cinematográficas.

El producto de la fiesta se destinará, como ya lo anunciamos, a las conferencias vicentinas de San Agustín y de Lourdes de Santa Felicitas.

En Callao 1438 se reune diariamente la comisión para atender todo lo concerniente a la demanda de localidades.

Muchas familias se han apresurado ya a retener las principales ubicaciones.

⊙ ⊙ ⊙

La comisión auxiliar de señoras del Congreso Eucarístico nacional celebra mañana a las 2 de la tarde la primera reunión privada, en el local del colegio del Sagrado Corazón, Callao y Juncal.

Pardo de O'Connor, Alicia O'Connor de Ruiz, Julieta Viale de Peña, María M. García Cueto, María F. Marcó del Pont de Rodríguez Gaete, Isabel de Elía de Saavedra Zavaleta, María Adela Atucha de Gramajo, Cora V. de Zemborain, Aurelia de Elía de Casabal, Julia Muñoz de Arteaga, Blanca Real de Azúa, Raquel R. de Duprat, Ana María Cordero, Carlota T. de Montes de Oca, Dalmira Cantilo de Gallardo, Mercedes E. de Alvear, Numa Villar, María Unzué de Alvear, Elvira Gómez Molina de Ayerza, María Luisa Ocampo de Urquiza, Dolores Acuña de Cordero, Valentina Kier de Beltrán, Ernestina B. de Mosquera, Elisa Peña, Cayetana de Alzaga de Madero, Lucrecia García Uriburu de Madero, Zoraida Zapiola, Dolores Ortiz Basualdo, Josefa Zapiola de Cueto, Pepa Ortiz Basualdo, Nelly Livingston de Velarde, Valentina Costa de Kier, María Margarita Campon, Raquel V. de Paulero, Delia B. de Claypole, Sara Legarreta de Aguirre Paz.

Señores: Alejandro Ocampo, Alberto Estrada, Marcelo Torres Agüero, doctor José Luis Cantilo, Ramón Vildela Dorna, Julián J. Duprat, Alberto de Arteaga, Luis Gowland, Carlos A. de Elía, Angel Gallardo, Mario Justo del Carril, Nicanor A. de Elía, Enrique M. Grondona, Juan José Montes de Oca (hijo), Carlos Saavedra Zavaleta, Luis M. Llavallol, Carlos García Cueto, Víctor G. Garzón, Ricardo del Cerro, Eduardo M. Lanús, Héctor F. Casares, Carlos Gowland Buttner, César Aguirre Paz, Carlos Saguier, Mariano Adolfo Acosta, Luis Ortiz Basualdo, Carlos S. Velarde, Enrique Peña, Alejandro G. Claypole, Enrique H. Martín, Federico Gómez Molina, Félix F. Outes, M. G. Sánchez Sorondo, Carlos Zemborain Saguier, Eduardo P. Paulero, Manuel A. de Uribelarrea, Belisario Ortiz Basualdo, S. A. Christophersen, Belisario Lynch, Héctor C. Quesada (hijo), Hernán Cullen, Adolfo van Praet.

NOTA SOCIAL

Señorita Matilde Cernadas

Tendrán acceso todas las delegadas con sólo presentar la tarjeta que las acredite en su carácter de congresistas.

Esta tarjeta puede obtenerse de 10 a 11 a. m., en el mismo local indicado.

⊙ ⊙ ⊙

Por la señora Virginia Duportal de Elía, recientemente fallecida, se celebró esta mañana un funeral en el templo de San Miguel.

Asistieron, entre otras, las siguientes señoras y señoritas:

Delia Gramajo de Bosch, Delia M. Madero, Elisa M. Peña de Uribelarrea, Inés Ortiz Basualdo de Peña, Valeria Cueto de Cárdenas, Remedios Acosta, Virginia Saguier de Zemborain, Fernanda Quirno Costa de Magnanini, Irene Ortiz Basualdo, Adela S. de Favier, Rosa Sorondo de Sánchez, Matilde Duprat, Carmen Alvear de Christophersen, Ernestina Mosquera de Lanús, Virginia Acosta de Gowland Buttner, María Gramajo, Luisa Magnanini Elía de Lacavera, Zulema Videla Dorna de Martín, Angela U. de Alzaga, Angélica de Elía de Estrada, Lucrecia Gowland, Lía Bonorino, Angélica C. de Elía, Sara del Cerro de Abella, Sara Lynch de Christophersen, Carmen Zapiola de Quesada, María Luisa Goróstiaga de Lynch, Josefina Achával de Cantilo, Elvira Gandulfo Martínez, Mercedes Lynch, Natalia

⊙ ⊙ ⊙

Se conoce ya el interesante programa de la velada que el 6 del mes próximo se celebrará en el Colón a beneficio de la Caja Dotal para obreras.

Se ha reunido en él a las primeras figuras del grupo de artistas que actúan en la presente temporada, formando un conjunto de lo más escogido y variado.

Se cantará el prólogo de "Mefistófeles" por el bajo Journet; el primer acto de "Boheme", por la señora Raisa, Martorelli y Crabb; tercer acto de "Isabeau", por la señora della Rizza y de Giovanni; tercer acto de "Hernani", por la señora Agostinelli, Titta Ruffo y Mansueto, y primer acto de "Traviata", por la señora Barrientos y Schipa.

En uno de los entreactos Titta Ruffo cantará canciones napolitanas.

190 Hombres

trabajan diariamente en nuestros corralones para servir a las familias de Buenos Aires. : : : : : : : : : : :

¡Podemos servir á Vd. también!

HAGA SUS PEDIDOS POR ESTOS TELEFONOS:

U. T. 75, 95, 296, 319 Barracas o 545 Mitre - Coop. 253 Avellaneda y 239 Barracas

250 Kilos de carbón de piedra para cocina. $ **15.—**

250 Kilos de coke de gas............. $ **20.—**

250 Kilos de antracita............ $ **21.35**

250 Kilos leña de quebracho, colorado hachada.... $ **8.—**

PUESTO EN SU COCINA

ROMA & Cía

Pavon 66-70 - Avellaneda

El precio de las localidades ha sido fijado como sigue: palcos bajos y balcón, sin entradas, 80 $; altos y baignoires, 60; palcos de cazuela, 30; plateas con entrada, 12; cazuela y tertulia alta, primera y segunda filas, 7; tercera fila, 6; paraíso, 2.50.

Desde mañana hasta el 30 del corriente se atenderá todo lo concerniente a las localidades, pedidos, pagos, etcétera, en Avenida Alvear 1385.

⊙ ⊙ ⊙

Los miembros del personal de la embajada brasileña, señores Bautista Pereira, Juan Ruy Barbosa, Mendes de Moraes (hijo), Sertorio de Castro, Mario Brandt, Oscar de Lima Ramos, Lucilo Bueno, Lourival de Guillobel, diputado Cámara, Santos Dumont, Edgard Pereira, Octaviano Machado y capitán Duval, serán obsequiados esta noche con una comida en el Jockey Club, por un caracterizado grupo de caballeros argentinos.

A la simpática fiesta han adherido alrededor de cien personas de significación en las esferas de la política, de las letras y de la sociedad.

El doctor Julio A. Roca ofrecerá en un discurso la demostración y contestará el señor Bautista Pereira.

No habrá más brindis.

⊙ ⊙ ⊙

El programa de la audición de esta noche, en el centro artístico Diapasón, contiene números de gran interés.

Las señoritas Angélica Ocampo y María Sara Cranwell Ocampo ejecutarán a dos pianos un andante con variaciones de Schumann.

El barítono Sanmarcelli cantará el aria de "Prince Igor", de Borodine.

El cuarteto Diapasón ejecutará diversos trozos escogidos.

⊙ ⊙ ⊙

Brillante resultó la fiesta con que el embajador del Brasil señor Ruy Barbosa y señora obsequiaron ayer, en los salones del Plaza Hotel, a un grupo de amistades de nuestro mundo oficial y social, retribuyendo atenciones.

La reunión se caracterizó por la alegría comunicativa que vinculaba a todos los presentes, dando singular encanto a las horas allí transcurridas.

La familia de Ruy Barbosa hizo verdadero derroche de obsequiosidades con sus invitados.

Se ejecutó en el piano el himno brasileño, que fué muy aplaudido, y luego, a pedido del señor Ruy Barbosa, la señora Raisa cantó el himno argentino, que provocó iguales manifestaciones de entusiasmo.

El te fué servido en varias mesas, elegantemente dispuestas y la fiesta se prolongó luego en animado baile hasta las 8 de la noche.

Asistieron algunos diplomáticos, entre ellos el nuncio de Su Santidad, el embajador de los Estados Unidos, el ministro argentino en el Brasil, doctor Ayarragaray, y varios más.

Estaban las señoras:

Teodelina Alvear de Lezica, Ercilia Cabral Hunter de Anchorena, Mrs. Stimpson, Adela Saraza de Favier, Mercedes Castellanos de Anchorena, Delia Alvear de Ocampo, María Salomé Freyre de Iriondo, Carmen Alvear de Christophersen, María Augusta Estrada de Lezica Alvear, Carmen Alvear de Peña, Carmen Dormal de Olazábal, Elvira Santamarina de Lezica Alvear, Santos Sucre de Pérez, Delia Cobo de Rosas, Carmen Leloir de Acosta, María Elina Peralta Alvear de Láinez, Marcela Duggan de Torres, Elena Frías de White, Esther Racedo de Calderón, Teresa Urquiza de Sáenz Valiente, Delia Ghirado de Moyano, María Adela Ruy Barbosa de Baptista Pereira, Elena Cabral Hunter de Méndez, Felisa Ortiz Basualdo de Alvear, Daisy Guarracino de Soler y Guardiola, Lastenia Padilla de Frías, Julia del Carril de Carabassa, María Josefa Meeks de Villegas, Aurelia Elía de Casabal, Elena Rivas Valdivieso de del Castillo, Sara Lynch de Christophersen, Elina Crisol de Cullen, Estanislada Anchorena de Paz, Josefina Achával de Cantilo, Elena Valentim de Ruy Barbosa, Paulina Tarnassi de Bonnemaison, Mercedes Basáñez de Rodríguez Mendoza, Antuca del Olmo de Martínez, Rosa Martínez Chas de Cantilo, María Ayarragaray de Navarro Viola, Dalmira Cantilo de Gallardo, Magdalena Cantilo de Bullrich, Otilia Alcorta de Rodríguez, Catalina Pirovano de Pirovano, Adela Atucha de Gramajo, Mercedes Pirovano de Rodríguez, Enriqueta Basavilbaso de Catelín, Clara Amézaga de Allaria, Mercedes Elortondo de Alvear, Carolina Benítez de Anchorena, Mercedes Mantels de de Bruyn, Leonor Basavilbaso de Piñero, Hortensia Peró de Ziegner Uriburu, Alcira Quirno Costa de Bilbao, María Correa Morales de Saguier, Rosa Algelt de Tornquist, María Esther Llavallol de Roca, Sara Escalante de Newbery, María Carlota Peralta Alvear de Gowland, Flora Labougle de Miguens, Javiera Reto de Escalante, Ercilia Casares de Blaquier, Elisa Peña de Uribelarrea, Laura Carreras de Malbrán, Felicia Rodríguez de Barraza, Julia Elena Martínez de Hoz de Salamanca, Sofía Piñeyro de Ayarragaray, Laura Gómez Aguirre de Quirno, Dora De Bary de Cazón, Ernestina Urioste de Bullrich, Martha Aldao de Hileret, etcétera, etcétera.

Señoritas: María Lucía Ruy Barbosa, Elena Castex, Hortensia y Corina Berdier, Angélica y Panchita Ocampo, Lucía de Bruyn, Carmen Christophersen, Mercedes Alvear, Antonia Quiñones de León, Elena Gramajo, Carmen y Alcira Quirno Costa, Marta Labougle, María Ziegner Peró, Silvina Cobo, María Elena Saguier, Sara Tornquist, Lola Shakery Zeballos, Elisa y Teodelina Bosch Alvear, Carmen y Sara Navarro Viola, Beatriz Gallardo, Sofía y Adela Ayarragaray, Susana Peralta Alvear, María Susana Pearson, Felisa y Rosa Carabassa, Lila Bermejo, Josefina Cantilo, Esther Isabel de Alzaga Esnaty, María Esther Carranza Casares, María Elena White, Lilly Drabble, etc.

⊙ ⊙ ⊙

Los diarios madrileños dan cuenta de una gran fiesta de beneficencia celebrada últimamente en el Teatro Español y cuya organización estuvo a cargo de la marquesa de la Mina.

A la velada asistieron los reyes.

"Dió comienzo la fiesta — dice un cronista — con la presentación de unos interesantes "cuadros vivos", cuya organización había corrido a cargo del ilustre Moreno Carbonero. Basta apuntar este nombre para dar idea del arte y del buen gusto de esta primera parte del espectáculo.

Con verdadero acierto había elegido los cuadros de asuntos religiosos: tres trípticos del siglo XV. Nada más bello que estas obras de hermoso colorido, llenas de unción religiosa, evocadoras de una época de misticismo, en la cual los ingenuos artistas primitivos llenaron catedrales y conventos de tablas admirables, que luego han sido gala de palacios y museos.

Represéntase en el primer tríptico "La Anunciación de la Virgen". Las figuras aparecen admirablemente dispuestas, vistiendo trajes copiados de auténticas tablas primitivas. En el centro del cuadro, orlado de un marco de oro, la virgen, representada por María Rosa Cayo del Rey, cuyo rostro habría sido modelado ideal para una virgen de alguno de aquellos pintores.

El Arcángel Gabriel es Angela Martínez Campos.

En las puertas del tríptico, las figuras orantes de un caballero y una dama, de rodillas ante reclinatorios cubiertos por paños de color carmesí. Son los donantes, cuyos escudos se ven en la parte superior del fondo estofado del cuadro.

La señora es la encantadora Paloma Montellano, y el caballero, Mañolo Mina. Ambos lucen ricos trajes de la época de Carlos V.

Viste la virgen de rojo y azul, con la entonación vigorosa de los ropajes de un Memling o de un Van Eyck... Un nimbo de oro orla la cabeza del bellísimo ángel.

La figura de Paloma Falcó atrae las miradas, vestida con un traje de terciopelo negro con trencilla de oro, gorguera de encaje y cofia blanca.

¿Hay que decir que su madre, la duquesa de Montellano, copió el traje con fidelidad de artista de un cuadro del Museo?

El traje de la época de Carlos V, de Manolo Mina, es asimismo suntuoso.

Ambos resultan figuras bellísimas, reproducción feliz de aquellos cuadros.

Al descender la cortina se escucha el primer aplauso de la fiesta, justo homenaje al arte de la presentación y a la belleza de las figuras".

En la fiesta se dieron ocho cuadros, con el nombrado: "La adoración de los reyes". "La Virgen de los Angeles", "Grupos de porcelana del Retiro", "Don Quijote en casa de los duques", "Las Gheisas", "Los cuaqueros", "Sansón y Dalila".

⊙ ⊙ ⊙

Ayer se ausentó para Mendoza, por una temporada, el señor Juan Antonio Acosta, a quien despidieron numerosos amigos.

El señor Acosta va en misión de la dirección de impuestos internos.

⊙ ⊙ ⊙

Esta tarde se efectúa en el cementerio del Norte el sepelio de la señora Magdalena I. de Taquini, fallecida ayer a una avanzada edad.

Entre sus numerosas amistades, la muerte de la señora de Taquini ha sido muy lamentada.

⊙ ⊙ ⊙

De Moreno:

A una edad avanzada ha dejado de existir en la localidad la reverenda madre fundadora del colegio de Nuestra Señora de Luján, sor María Luján Sierra.

Sus restos, previa misa de cuerpo presente oficiada en la iglesia parroquial, fueron inhumados en el atrio de la iglesia.

⊙ ⊙ ⊙

Una de las mayores sorpresas que en la actualidad nos ofrece el ex imperio del hijo del cielo, es la transformación que se está produciendo en la posición de las mujeres chinas, por lo menos en las clases más educadas y modernizadas.

Diez años atrás, ninguna dama china podía salir de su casa si no era en silla de mano, o palanquín cerrado herméticamente y custodiada por una legión de servidores. Jamás asistía a las visitas masculinas de su esposo, no sabía lo que era agasajar un huésped; en una palabra, estaba confinada al "departamento de mujeres", donde sólo veía a las de su sexo. Se hallaba en una completa reclusión, en una atmósfera sofocante.

Esto va cambiando rápidamente. Hoy las hijas de los mandarines pasean por las calles de Pekín en coche, automóvil y bicicleta; las esposas asisten a las comidas cuando sus esposos tienen invitados; los agasajan y participan de su sociedad.

En los salones de los mejores hoteles se ven reuniones de damas, comiendo o tomando el te en animada charla con amistades de ambos sexos.

Centenares de chinas se trasladan al Japón y Estados Unidos a estudiar una profesión prefiriendo especialmente la medicina.

Se han fundado ligas que trabajan para colocar a las mujeres en una condición más ventajosa que las acerque a la posición que ocupan sus hermanas occidentales. En esta campaña femenina influyen, naturalmente, las mujeres que se han formado en el ambiente europeo y norteamericano y su mayor empeño es obtener facilidades en la educación para abrir nuevos horizontes a su sexo.

⊙ ⊙ ⊙

Continúa mejor de su reciente indisposición la señora Mercedes Riglos de Anchorena.

—Se mantiene la gravedad del estado del doctor Adolfo E. Dávila.

—Guarda cama la señora María Avelina Mantilla de Sarmiento Laspiur.

—Sigue mejor, después de la operación que le fué practicada, la señorita María Obarrio.

—Se encuentra enfermo el general Eduardo Munilla.

—Sigue en el mismo estado el señor Carlos de Morra.

⊙ ⊙ ⊙

De Goya (Corrientes):

En la casa de la familia de la novia fué consagrado ayer el enlace de la señorita Idalina Fernández Irigoyen con el señor Rodolfo Luzuriaga, actuando como padrinos la señora Idalina Fernández de Luzuriaga y el señor Manuel Fernández García.

La nueva pareja partió para la estancia La Idalina, que poseen en Concepción del Uruguay.

⊙ ⊙ ⊙

Han llegado:

De Córdoba, el doctor Enrique Martínez Paz.

—Del mismo punto don Rodolfo Sundblad.

—De Tucumán don Leoncio Herrera.

—De Cañuelas el señor Joaquín Lamadrid y señora.

—De Tucumán los señores Juan Carlos y César Cossio, Nicolás Matienzo y doña Clotilde Alais de Passo.

—De Bahía Blanca el doctor Emilio Marenco.

⊙ ⊙ ⊙

Han partido:

Para Entre Ríos don Sabá Z. Hernández.

—Para San Bernardino, en el Paraguay, la señora Clara Vidal de Massini y las señoritas Mercedes Massini y Carolina Lucero.

—Para Chacabuco el doctor Pablo Mases y familia.

—Para Córdoba el doctor Filemón Cabanillas.

Cigarrillos

43

de 20, 30 y 40 Cts.

es la gran marca argentina libre de todos los trusts :: ::

Piccardo & Cía. Ltda.

—Para San Gregorio el doctor Ernesto Hansen.

—Para Pilar el doctor Julio Hansen y señora.

—Para Montevideo don Carlos Manuel Castro y su hermana Margarita.

⊙ ⊙ ⊙

Partirán en breve:

Para Europa, el 28 del corriente, el señor Juan Tojo Silva.

⊙ ⊙ ⊙

De La Plata:

Hoy tendrá lugar en el teatro infantil la fiesta patriótica organizada por la conferencia de señoras de San Vicente de Paul, a beneficio del asilo del mismo nombre.

He aquí el programa:

Himno Nacional, cantado por los alumnos de varios colegios; al mismo tiempo se exhibirá un cuadro vivo relacionado con el himno. La lámpara de la abuela, interesante película en diez partes (primera y segunda parte); Lilí, pequeño drama chistoso, a cargo de un grupo de alumnas del colegio de la Inmaculada, parroquia de San Ponciano; La lámpara de la abuela, (tercera y cuarta parte); El pequeño Saboyano, escena patética a cargo de un alumno del asilo San Vicente; La lámpara de la abuela (quinta y sexta parte); Nabuco, del maestro Verdi, coro a cargo de los niños del asilo San Vicente; Segunda parte; El baile de los sisnes, imitación del que se baila en Sevilla ante el Santísimo Sacramento, música del maestro Eslava; La lámpara de la abuela, (séptima y octava parte); A la generala del ejército argentino, canto gimnástico por un prupo de alumnas del colegio de la Inmaculada; La lámpara de la abuela, (novena y décima parte); El arte musical, pequeña zarzuela del maestro Aquiles Pedrolini; Rastro al claro de luna, película en dos partes.

—Hoy se llevará a cabo en el cine París una función a beneficio del aplaudido tenor lírico Pedro Novi que cantará trozos de Rigoletto, Gioconda, La Traviata y Hebrea.

Esperamos que esta noche la sala de dicho teatro se verá concurridísima.

—Para Dolores el doctor Ernesto Larrain y su señora esposa.

—Para el Paraguay, el doctor Tomás R. García acompañado de su hijo.

—De la metrópoli el doctor Carlos Cometto, acompañado de su esposa doña Mercedes Aristegui.

—Algo mejor la señora Isabel Souza de Isla.

—En grave estado el joven David Martín Muñoz.

—Se encuentra enfermo el señor Segundo Guillén.

⊙ ⊙ ⊙

De Rosario:

Hoy se festejan las bodas de plata de la conferencia de San Vicente de Paúl de la parroquia de Nuestra Señora del Rosario.

Las fiestas se iniciarán por la mañana con una misa de comunión en la iglesia Matriz, para todas las socias de las diversas congregaciones de esta ciudad.

Por la tarde tendrá lugar un acto literario-musical, cuyo programa será desarrollado por un grupo de niñas quienes tendrán a su cargo la ejecución de interesantes números de música, canto, etc.

Esta última fiesta se llevará a cabo en el asilo San Vicente, Esmeralda y Pasage Casado.

—Para el lunes próximo la asociación El Círculo ha organizado un interesante concierto que estará a cargo de una renombrada artista recientemente llegada a la capital federal, de cuyos éxitos nos ha venido informando la prensa de ésa.

—La señora Arsenia Roldán de Wernicke donó ayer al Hospicio de Huérfanos 200 piezas de ropa para los niños, confeccionadas por ella misma.

El importante donativo motivó una sentida nota de agradecimiento.

—A la avanzada edad de setenta y dos años, falleció la respetable matrona doña Jacinta Gañi de Juanicórena, extensamente vinculada en nuestra sociedad.

—El sábado próximo será bendecido en casa de la familia de la novia el enlace de la señorita María Eugenia Arzoz con el señor José E. Mata.

—En la fiesta hípica realizada el 9 del corriente en el hipódromo Independencia, a favor del Hospicio de los Huérfanos, se obtuvo un líquido producto de $ 835.

—El próximo sábado será consagrado, en el domicilio de la novia, el enlace de la señorita Sara Moneta con el señor Ivo Gattone, actuando de padrinos doña Florinda Lucardi de Gattone y don Claudio C. Moneta.

—Ha sido operada por el doctor José B. Abalos, la señora María C. de Mazzini.

—Muy mejorada la señora Rita Seligman de Luque.

—Restablecida la señora Magdalena de Valdez.

—Restablecida la niña Beatriz Cárrasco Jurado.

—Con "Aída" debutó anoche la compañía lírica en el teatro de la Opera.

La sala se vió llena de distinguida concurrencia.

—El 2 del mes de agosto próximo tendrá lugar en el Social Theatre una función extraordinaria a beneficio del asilo del Santísimo Rosario.

—De Córdoba, el Dr. Moisés A. Torres y su señora.

—Para Río Cuarto, el señor Santiago Bergallo.

—A Buenos Aires, el Dr. Daniel Infante.

—De Córdoba, el Dr. Heraclio B. Bas.

—Para Buenos Aires, el señor Emilio Soaje.

COLECTIVIDADES EXTRANJERAS

COMITE ITALIANO DE GUERRA

Hasta el 18 de julio este comité ha recaudado la cantidad de diez francos, 1253 liras y 76.285 pesos con 13 centavos a beneficio de las familias de los reservistas.

—Hoy a las 5 de la tarde deben celebrar sesión plenaria en el local del comité central italiano de guerra, Reconquista 558, todos los presidentes de secciones.

SUBCOMITE PROVINCIAL

Se ha constituido en Ramallo, por miembros de la colonia italiana, un subcomité italiano de guerra con la idea de cooperar en la acción del comité italiano de guerra de esta capital.

UNIVERSITARIAS

FACULTAD DE MEDICINA

Mañana darán comienzo en esta facultad los exámenes complementarios.

Las comisiones examinadoras que han sido citadas, se reunirán como sigue: a las 9 de la mañana. Parasitología anatomía descriptiva (primera parte) y química médica; a las 9.30 anatomía descriptiva (segunda parte), a las 10 de la mañana botánica médica a las 4 p. m. se volverá a reunir la comisión de anatomía descriptiva (primera parte), a las 5 de la tarde histología y a las 6 higiene médica. El 21 a las 9 a. m. se reunirán las comisiones de física médica, bacteriología, semiología, anatomía topográfica, clínica epidemiológica, obstetricia y ginecología del doctor Zárate, patología interna, materia médica y terapia, medicina operatoria, toxicología y a las 3 p. m. química biológica del doctor Pando.

CONFERENCIAS DE LEOPOLDO LUGONES

Hoy, a las 8.30 p. m., tendrá lugar en el teatro Odeón la tercera conferencia del señor Leopoldo Lugones, que versará sobre "Un paladín de la Iliada".

Las conferencias siguientes se celebrarán en el mismo teatro y a la misma hora, el viernes 21 y domingo 23.

ÚNICO INTRODUCTOR:

José Ferro Viamonte 168 - Buenos Aires

ARTE Y TEATRO

UNA NUEVA OPERA ARGENTINA

"L'Evaso" del maestro Massi

Probablemente será incluída en el repertorio que se hará en la temporada próxima del Colón, la ópera "L'Evaso" original del maestro argentino Juan Bautista Massi. Los maestros Messager y Leroux, que hicieron de lectores en la audición que de su obra dió el señor Massi anteayer en el Colón, han recomendado al señor Faustino Da Rosa que la incluya en el repertorio del año próximo, en razón de que sus méritos son realmente excepcionales.

Juan Bautista Massi. — Autor de "L' Evaso"

El señor I. Bautista Massi, es un músico joven, radicado en el Rosario a cuyos centros artísticos está vinculado desde hace tiempo.

Según los autorizados juicios de los maestros que lo apadrinan, su obra acusa un gran temperamento artístico y una extraordinaria cultura musical.

"L'Evaso" ópera en un acto, será, pues muy probablemente estrenada en 1917.

"LA BRECHA"

Comedia en tres actos del doctor Pedro Benjamín Aquino

Alfredo, hombre joven de holgada posición, casado con Hebe, niña frívola y casquivana, que ha crecido y educádose en un hogar en que solo aprendiera a adornarse y a vivir la efímera vida social de la mimada caprichosa, preséntasenos en el primer acto entregado de lleno a sus empresas comerciales.

Es quizá la índole misma de su quehacer cotidiano y la idea inexacta que de su mujer tiene la causa fundamental que día a día le aleja más de ella y hasta le extravía, tornándole jugador empedernido en un afán de distracción y emociones que huelgan en su silencioso "home".

Recrimínale acerbamente su mujer, esa continua y (según ella) exagerada dedicación a los *negocios* que absorbiéndole en absoluto el tiempo, le impiden materialmente la participación y debida observancia de las múltiples exigencias sociales que a menudo, ella sola, se ve obligada a llenar con la escrupulosidad minuciosa (que por sobre todo, pone en estas cosas) obedeciendo a los dictados de su cabeza de chorlito.

Mario, hermano de Hebe, calaverón filósofo y carrerista resignado "(ya que el hecho de perder, deja una esperanza de ganar alguna vez y no así cuando se gana, puesto que entonces existe el temor de la pérdida)", regresa del hipódromo tarareando, con sus anteojos por único capital, uniéndosele luego su padre, don Ricardo, el prototipo del hombre carácter, a quien Hebe formula en esas circunstancias, la primera queja contra Alfredo, que no ha logrado convencerla ni de su cariño ni de lo fundamental de los motivos que le impiden satisfacerla ampliamente en lo que a los deberes sociales se refiere, como sería su deseo.

Alfredo reanuda la tarea allí en su escritorio y la señora Leonor, su madre, viuda de la que es único hijo, prodígale las atenciones caseras que Hebe no cumple.

Un colega y amigo de Alfredo, que lo es de Ferrand, cuya personalidad es algo discutida, sostiene un animado diálogo con Hebe, mientras ésta lee o simula leer para no ir a la mesa en uno de sus caprichosos arranques y la dice palabras que halagan sus oídos, siendo interrumpidos en lo mejor, quedando solo Ferrand, que aprovecha la oportunidad para escribir un corto mensaje que deja en una señal del libro de Hebe, mensaje que descubre y rompe doña Leonor indignada (aquí podría modificarse la actitud que adopta la digna matrona).

Es en el segundo acto que doña Leonor conoce impensadamente y debido a la confidencia del mucamo, que Alfredo juega, recogiéndose diariamente a la madrugada.

Don Ricardo y doña Carola, padres de Hebe, trasmiten a ésta las habladurías y voces que ya corren por todas partes, sobre la conducta de Alfredo, que no solamente juega, sino que ha pagado con un cheque una cuenta de modista de "una dama" (que no es más que un compromiso ineludible; se trata de una mujer que conoció en sus tiempos de soltero).

Empieza la obra de los suegros que quieren divorcio de su hija, y que le llenan la cabeza de chismes y cuentos hasta llevarla a la desesperación, pues ella en medio de todo, cree bueno a Alfredo.

Ferrand llega al llamado que Alfredo ordenara hacerle y como aún duerme es recibido por Hebe que "ojo por ojo, diente por diente" jura vengarse aceptando abiertamente los galanteos de éste y hasta una cita en el paseo, que se frustra gracias a la noble actitud de doña Leonor que es oída por su yerno al responsabilizarse ante su propio hijo, de la sustracción de cierta cantidad que la misma Hebe toma de la caja de fierro.

Las atinadas y sabias reflexiones de doña Leonor contrarrestan poderosamente las insidias de los padres de Hebe y poco a poco se torna, si no más razonable, por lo menos más clarovidente, a lo cual no poco contribuye su hermano Mario que a pesar de sus locuras tiene mucho sentido común e idea práctica de las cosas.

Ferrand que atiende una vez más un pedido de dinero que le formula Alfredo se encuentra con Hebe a solas y hablan de lo pasado, aunque si bien es cierto ésta ha reaccionado y con una actitud de digna esposa despide al cortejante que no obstante le hace ver que en él se ha despertado una verdadera pasión ocasionada por ese momento de ofuscación en que ella prometió.

Hebe recibe el cheque que Ferrand deja para su esposo y al encontrarse con él, le pregunta el destino que dará a ese dinero y por qué e ha pedido, Alfredo le contesta que lo hizo para salvarse de la ruina y sobre todo para que ella no le abandone por tal motivo, divorciándose. "¿Tú has pedido ese dinero por mi?" dice Hebe y ambos se confunden en un abrazo, llorosos, al encontrarse al fin de tanto peregrinar, el uno para el otro.

Esta obra la ha escrito el doctor Aquino, vigorosamente, con una fluidez y con un conocimiento de técnica teatral que verdaderamente honran nuestro teatro nacional aparte de la sutileza de certero psicólogo que muy a las claras se revela.

Lástima, es sin duda que la compañía Pagano exteriorizara muchas deficiencias que es dado suponer, corregirá tanto en lo que a las "mise en scene" se refiere como en lo que al repaso de sus papeles concierne.

O. Z.

DESPEDIDA DE SAINT-SAENS

Concierto en el Odeón

Mañana se efectuará en el Odeón un concierto organizado por empresarios, críticos y artistas conocidos, en homenaje de Saint-Saens que en él se despedirá de nuestro público.

El programa está formado por partituras y trozos escogidos de las obras de dicho maestro.

CONFERENCIAS DE LUGONES

Esta tarde da en el Odeón don Leopoldo Lugones su tercera conferencia sobre mitología griega, debiendo desarrollar el siguiente tema: Un paladín de la Iliada: Diómedes.

TEATRO COLON

Se da hoy la 21.a representación de abono, representándose "Ugonotti" del maestro Meyerbeer, bajo la dirección del maestro G. Barone, y con el siguiente reparto:

Valentina, señorita Rosa Raisa; La Regina di Navarro, señorita Clasenti; Paggio Urbano, señorita Bertazzoli; Una dama d'onore, señorita Leonardi; Raoul de Nangis, señor G. Martinelli; Comte de Nevers, señor A. Crabbé; Saint-Bris, señor M. Journet; Marcelo, señor G. Mansueto; Tavannes, señor A. Algos; Cossé, señor Domenichetti; Thore, señor Menni; De Retz, señor Cairo; Maurevert, señor Niola; Bois-Rose, señor Quattrini.

TEATROS NACIONALES

"La Quimera de un Romántico"—

La compañía del teatro Apolo estrena esta noche la comedia en cuatro actos titulada "La Quimera de un Romántico", original de Juan Gil.

Es este un pseudónimo, y se dice que él esconde el nombre de un ex ministro de agricultura. La pieza ha sido cuidadosamente ensayada, y se confía en que el público la recibirá con excepcional agrado.

Los papeles fueron distribuídos del modo siguiente:

María, señora Camila Quiroga; Brígida, señora Feliza Mary; Margarita, señora Esperanza Palomero; Elena, señorita Carolina Tortérolo; Inés, señorita Enriqueta Castellanos; Doncella, señorita Honora Martínez; el capitán Telamón, señor Salvador Rosich; El Regente, señor Arceno Mary; Simón, señor Roberto Casaux; Reynaldo, señor Juan Fernández; Edmundo, señor Carlos Rodríguez; Don Silverio, señor César Ratti; Fernán señor Gonzalo Palomero; Gonzalo, Alberto Palomero; Arturo, señor Juan Arriza; Consejero 1.o, señor Enero Scotti, Consejero 2.o, señor Juan Arriza; Consejero 3.o, señor Francisco Marquez; Un edecán, señor José Torneros; Un sargento, señor Carlos Spiken; Un hombre del pueblo, señor Francisco García. Consejeros, Militares, Guardias reales, soldados, hombres del pueblo.

Teatro Argentino—

Llega con la de hoy a su 66.a representación la amena comedia del señor Ricardo Hicken, "Maridos Caseros". La aplaude mucho el público, y seguramente los artistas del Argentino tienen todavía obra para rato. Se anuncia el estreno de "24 horas dictador", pieza en tres actos de García Velloso.

Teatro Victoria—

Está anunciado para el viernes el debut en este teatro de una compañía de comedias que dirigirá don Alberto Ghiraldo. Son sus primeros actores, José y Antonio Podestá, José Brieva y Elías Alippi y su primera actriz la señora Conti. La obra con que se iniciará la temporada es la comedia "Doña Modesta de Pizarro", original del señor Ghiraldo.

Cuenta la dirección artística del nuevo elenco con algunas obras de autores conocidos, las que se irán representando, alternadas con reprises de las mejores piezas del teatro rioplatense.

Nacional—

"Zapatero a tus zapatos", "La Cabaña", de Vacarezza y "Qué suerte pa las de Ramos" forman el cartel de esta noche en el teatro Nacional.

El viernes se estrenará "El diablo en el conventillo", sainete del señor Carlos M. Pacheco.

Teatro Nuevo—

La bonita comedia de Nicolás Granada "Al campo" representan hoy los elementos del teatro Nuevo, terminando la función con la ya conocida "fiesta criolla" que gusta cada vez más.

Se está ensayando para reprisar en breve "Los Cardales", comedia dramática del señor Vacarezza.

Moderno—

Se estrena esta noche por la compañía que dirige José Casamayor la comedia en tres actos "Premio al mérito", de que es autor don Juan B. Cuttica.

Los papeles han sido distribuídos así:

Doña Catalina, Carmen Sánchez; Clota, Alcira Ghio; Dolores, María Gonzalez; D. Alejandro, Héctor Ghio; Nino, José Casamayor; doctor González, Eliseo Cordido; Don Félix, Manuel Longo; Luis, Pedro Ferrari. La acción en Buenos Aires; época actual.

GENERO CHICO Y TONADILLERAS

Se pone en escena esta noche en el teatro de la Opera "La casa de Quirós", divertida comedia de Carlos Arniches. La presentación de Carmelita Díaz, parodista de Pastora Imperio, los bailes de La Malagueñita, y las tonadillas de La Goya, completan el programa.

En el San Martín la compañía Isaura-Arcos, pone en escena "El servicio doméstico", juguete cómico después de cuya representación debutará la bailarina y cupletista Mercedes Alfonso. Los números de Manolita Ruiz, Amalia Isaura y Rafael Arcos, integran el prospecto de esta noche.

La compañía de Don José Palmada, que actúa en el Mayo, da esta noche "El santo de la Isidra", "La raza latina" y "La tierra del Sol".

En esta semana se estrenará "El triunfo del sainete" pieza de don Antonio Viergol.

"El amor de los amores", revista de gran espectáculo, sigue atrayendo público al teatro Avenida. El viernes se estrena "Au grand réclame", revista de Manuel Moncayo, con música del maestro Peneda.

CINEMATOGRAFIA

Cine Imperial—

Dentro de pocos días se pasará en el cine Imperial de la calle Cangallo la cinta cómica "Las aventuras de Tito", de industria nacional que fué ya exhibida con buen éxito en otros biógrafos de importancia, como el Smart Majesty y Mitre.

Los dueños de la película han hecho en ella cortes y agregados que la favorecen mucho, pudiéndose decir que tal como se exhibió últimamente en el Majestic resulta ya una de las mejores películas de las confeccionadas aquí.

Ciertamente, se advirtieron en ella defectos, que ahora en gran parte están salvados; pero si se tiene en cuenta que la industria cinematográfica entre nosotros es aún incipiente, débese tener para cuando se juzgan sus pocas producciones un criterio de tolerancia que invite a perseverar en su empeño a quienes afrontan empresa tan difícil. Es observando un temperamento de bondad como se puede ganar camino para que la cinematografía nacional alcance de una vez los caracteres de algo definido y propio.

Select—

Se pasará esta noche en este biógrafo la cinta sacada en el campeonato de football con el incendio de las tribunas del Club de Gimnasia y esgrima. Las vistas del centenario en Tucumán y otras de casas europeas completan el programa.

Los millones ocultos—

Así se titula el 14.o episodio de "La mano que aprieta" que se proyectara esta noche en el Petit Palace y en el Palace Theatre. En ambos biógrafos se da también "El secreto del esteroscopio".

Electric Palace—

"La venganza del príncipe Serifian Clavigny", "Pasión Gitana" y el undécimo episodio de "Los misterios de Nueva York", constituyen el programa de esta noche en este biógrafo de la calle Lavalle.

"Amor de madre"—

"Amor de madre o al pie del patíbulo" es el título de un interesante drama en 18 partes que se proyectará esta noche por primera vez en el biógrafo Lavalle.

CIRCOS Y VARIEDADES

Mucho público concurre a las funciones que en el teatro Marconi está dando la compañía de atracciones "Bell".

La dirección se esmera en confeccionar programas interesantes y el esfuerzo es compensado por los buenos "borderaux" que se hacen todas las noches.

Carlo Nunziata, campa ahora por los barrios del sur. El Variedades, el teatro de sus hazañas; son ellas pintorescas y emocionantes y el público les dispensa el favor de su asistencia.

Esta noche se representa "Disonorata!", drama napolitano de G. Cecchi. Completa el programa un acto de variedades.

En el Circo Anselmi se representa esta noche el melodrama "Los apaches de París".

En el Pabellón de Novedades se hace hoy un interesante programa de variedades.

BIBLIOGRAFÍA

HIGIENE ESCOLAR

Un interesante estudio sobre la higiene escolar acaba de editar en tomo el doctor Luis R. Casinelli, médico inspector del Consejo Nacional de Educación.

Están resumidas en él las observaciones hechas por el doctor Casinelli durante su actuación en las escuelas dependientes del Consejo, y son ellas tan claras y precisas, que con la lectura de Higiene escolar, que tal es el título del tomo que acaba de aparecer, nos podemos formar una idea del estado físico y psíquico característico de los niños que concurren a nuestras escuelas.

Los niños débiles y retardados que concurren a los colegios especiales instalados en los parques Saavedra y Lezama han retenido especialmente la atención del doctor Casinelli, quien a propósito de sus caracteres morfológicos y aptitudes mentales se extiende en su estudio en consideraciones importantes.

Las prácticas de higiene escolar, son ilustradas con el estudio del Dr. Casinelli en forma notable, que propenderá a que se desarrollen y alcancen entre nosotros el grado de evolución propio de los países que en cuestiones de pedagogía figuran en primer puesto.

PERIODISMO

"LA RAZON"

Este importante órgano que ve la luz pública en la ciudad de San Fernando, ha hecho una edición extraordinaria de 56 páginas, en oportunidad del centenario patrio.

Es un esfuerzo periodístico, que pone de manifiesto la prosperidad del colega.

CENTROS RECREATIVOS

DIVERSAS INFORMACIONES

Club Labarden. — Con el concurso de la orquesta que dirige el profesor Berto, efectuará el domingo próximo un baile diurno en el salón de La Providenza, calle Yerbal 2636.

Orfeón Argentino del Snr. — La comisión de este cuadro social prepara para el domingo próximo un baile diurno que se efectuará en el salón Colonia Italiana, calle Paraná 555.

Club San Luis. — Con este nombre se ha constituído un nuevo club social, cuya comisión directiva se halla compuesta por numerosos vecinos de la parroquia de Balvanera.

SETENTA CIGARRILLOS EN CAMBIO DE UNO

SETENTA

Ha oido Vd. hablar ó contar de una garantía más positiva que esta? La garantía del óverlap es segura.

Si encuentra Vd. un EXITO ARGENTINO con más de dos milímetros y medio de óverlap, debe mandárnoslo; cinco atados llenos — setenta cigarrillos — será su recompensa.

Si hubiera alguna manera tan positiva de garantizar la calidad superfina del tabaco, la usaríamos también, pero hasta ahora nadie ha inventado el medio por el cual el público pueda comprobar la calidad del tabaco que compra á no ser por su aroma, fragancia y suavidad del mismo á la garganta.

No tiene Vd. sino que prender un cigarrillo EXITO ARGENTINO para darse exacta cuenta de cuán superiores son bajo todos estos puntos de vista.

Con el tabaco excelente que se emplea, el papel puro de arroz con que se hacen y el óverlap de dos milímetros, tiene Vd. en los EXITO ARGENTINO los mejores cigarrillos que se pueden comprar, siendo por este motivo que en tan pocos días su venta alcanza á cientos de miles de atados de 20 y 30 centavos.

Cupones de DOS centavos en cada atado de 20 cts.

COMPAÑÍA ARGENTINA DE TABACOS Ltda. BOLIVAR, 759, BUENOS AIRES

América para los Americanos

El Hotel Americano para todo el mundo

Son varias las generaciones que han frecuentado el Hotel Americano, disfrutando de los encantos de su refinado confort. Sus habitaciones, lujosamente instaladas, su excelente mesa, su bodega, única en América, cuidadosamente conservada hace cuarenta años, con más de un millón de frascos, la orquesta zingara que todos los días ejecuta trozos variados y selectos, sus pollos a lo spiedo, cinematógrafo gratis, la bondad de todos sus artículos y lo reducido de sus precios, hacen del Hotel Americano el sitio preferido para disfrutar de tantos atractivos. Para quienes no lo conocen, se impone una visita.

HOTEL AMERICANO

Cangallo 958 al 966 - Carlos Pellegrini 157

NOTA: Servicio especial para banquetes, en amplios y lujosos salones.

CARRERAS DE CABALLOS

HIPODROMO ARGENTINO

LA REUNION DE MAÑANA

El programa confeccionado para mañana sin ser de los más interesantes, despertará interés por la calidad de algunos anotados.

Trataremos, como de costumbre, someramente las distintas pruebas para hacerlo más amplio, luego en sus performances anteriores y los ejercicios que produzcan hoy.

—

La primera carrera es de vallas y en ella vemos anotada otra vez a Barbada, yegua que se viene conduciéndose muy bien en esta clase de pruebas y que nos parece volverá a ser la ganadora. Como enemigo de la pupila del Chapadmalal citaremos a Guitry que en su último compromiso puso en apuros a la hija de Le Samaritain.

Chulo vuelve a las vallas, pero está pesado, con todo, si corre no es mala carta.

—

Dove no sería mala candidata si no tuviese enemigas como Pale Ale, una hija de Perrier que si hace su debut los tendrá en serios apuros, y la potranca del Chapadmalal, Como, una hija de Lord Melton y Chiripa que en sus ejercicios se está revelando un producto bastante regular.

Diaspa correrá mejor que días pasados; de Cazuela C. ya sabemos los puntos que calza y Chaché puede mejorar su último cuarto puesto.

—

En la carrera de potrillos, Serpol es un serio enemigo; Britón, un Pelayo en Breva, que hará su debut, cuenta con ejercicios bastante satisfactorios, como para ganarse una carrera; Nougat siempre es candidato, Linet correrá bien y finalmente Parigot nos parece el más indicado a abandonar la modesta categoría a que pertenece.

—

La cuarta carrera ha reunido 18 anotados, pero ninguno de ellos creemos sea capaz de arrebatarle el triunfo a Krondorf, porque el hijo de Cyllene se halla en muy buenas condiciones y ha alternado con otros elementos mejores por cierto, a los que llevará mañana por rivales.

Con todo, podemos citar en caso de fracasar el pupilo del Don Gonzalo a Dijón que días pasados entró cuarto; Dantés que anda bregando por obtener otro triunfo, y Morocho que algún día debe responder a los buenos ejercicios con que cuenta en privado.

—

Gringuilla es una de las mejores candidatas, aun dispensando kilos a todos sus rivales, a excepción de Cita que puede ser su enemiga, pero que nos parece difícil puede arrebatar el triunfo a la hija de Saint Wolf, que en sus dos últimas carreras ha demostrado poseer excepcionales ligerezas. Cucaña podría ser la sorpresa en caso de un fracaso.

—

La sexta carrera, debe estar entre Piña y Perjura. Las dos yeguas se han mostrado superiores al resto de sus competidores.

Piña dispensa kilos a sus demás rivales, pero con todo nos parece que ha de costar vencerla.

Su más seria enemiga es Perjura, y en caso de fallar ésta, Riparia.

En las demás no creemos.

—

Tata Dios va pesado, pero con todo, dado lo poco que valen sus enemigos, es un serio candidato. Grey Eyes ha de ser el favorito por su segundo de Mustafá y a buen seguro que sabrá responder.

Mi Nene mejorará sus últimas carreras, según lo afirman en su stud y Mérito podría ser la sorpresa.

—

En el handicap final Cracker es el mejor candidato, si tenemos en cuenta sus últimas performances. Banderaló acaba de perder a la cabeza una carrera. Palanta reaparece bien preparada; Thamar mejorará su última performance y finalmente Salvadora no es mala carta, pues con el reposo que se le dió, se ha puesto en buenas condiciones y ha sido tendida convenientemente.

LOS COMPETIDORES DE MAÑANA

SUS PERFORMANCES

Aprontes e informaciones generales

Como hemos hecho costumbre en esta sección, nuestros lectores encontrarán una guía interesante además de los últimos informes, los que facilitarán en mucho las tareas para hacer cálculos aproximados sobre cada uno de los concurrentes del programa que pasamos a detallar:

PRIMERA CARRERA

Chulo — En sus dos últimas presentaciones el hijo de Old Man ha tenido la siguiente figuración: Fué tercero con 55 kilos de Retiro 51 en 2'5" 1|5 y luego con 53 no placé de Retiro 51 en 2'39" 1|2.

Montezuma — Con 77 kilos fué tercero de Folk 77 en 4'6" 2|5 los 3.500 metros y luego segunda con 77 de Barbada 61 en 3'42" 2|5 los 3.200 metros.

Barbada — Fué primera con 61 kilos en 3'42" 2|5 los 3.200 metros y luego primera con 65 en 3'40" 2|5 los 3.200 metros.

Salvatierra — Con 65 kilos fué tercera de Barbada 61 en 3'42" 2.5 los 3.200 metros y luego no placé con 65 de Barbada 65 en 3'40" 2|5 los 3.200 metros.

Guitry — Con 45 kilos fué no placé de El Príncipe 49 en 1'38" 2|5 y luego con 63 fué segundo de Barbada 65 en 3'40" 2|5.

SEGUNDA CARRERA

Cigatera — Fué no placé de Boleadora en 1'14" y luego no placé de Muñeira en 1'27" 3|5. Se trabajó en la partida.

Dove — Debutó entrando no placé de Muñeira en 1'27" 3|5 y luego fué segunda de Pretérita en 1'26" 4|5. Fué ensayada a la par de Remember con Cichetti haciendo 800 metros en 47" 2|5.

Sirena VI — Después de ser no placé de Cerise and White en 1' los 1.000 metros, fué segunda de Muñeira en 1'27" 3|5. Sin novedad digna de citar aprontó en la partida.

Charlatana II — Fué no placé de Hungría en 1' 3|5 y luego no placé de Alteza Real en 1'28" 1|5. Dirigida por J. Etchechurry hizo 700 metros. Nos parece difícil.

Pale Ale — Es debutante. A la hija de Perrier la trabajaron en 700 metros conduciéndose regular.

Como — Es debutante y ligera. Con Domingo Torterolo cubrió la partida con buen éxito. Puede correr bien.

Tiplecilla — Es debutante. Ayer hizo una partida de 700 metros conduciéndose regular.

Diaspa — Fué segunda de La Maravilla en 1'7" 3|5 y luego no placé de Zem Zem en 1'. Hay que tenerla muy en cuenta. Con R. Rodríguez hizo 700 metros.

Harpía — No placé de Fortín Uno en 1'13" y luego cuarta de La Maravilla en 1'7" 3|5. Trabajó regular en la partida.

Enamorada — Fué no placé de Zarigüeya en 1'14" 1|5 y luego cuarta de Pretérita en 1'26" 4|5. Hizo la partida con su peón, sin novedad.

Chaché — No placé de La Maravilla en 1'7" 3|5 y luego segunda de Palea en 1'34" 3|5. El jockey Ardouin la ejercitó en 700 metros.

Fresquilla — No placé de Muñeira en 1'27" 3|5 y luego no placé de Pretérita en 1'26" 4|5. Dirigida por Fenucci hizo la partida sin novedad.

TERCERA CARRERA

Generalísimo — Corrió una vez siendo no placé de Raspail en 1'26" 1|5. Trabajado por E. Mutio se desempeñó como de costumbre. Su stud cree sin embargo mucho en él.

Nougat — Fué no placé de Zapirón en 1'32" y luego cuarto de Espartal en 1'26" 1|5. Fué trabajado por Baistroqui sin novedad. Tiene una carrera donde puede figurar.

Golden Rod — Debutó con muy poca opinión y fué no placé de Changüi en 1'27" 1|5 y luego fué segundo de Raspail en 1'26" 1|5. En Belgrano hizo un apronte como para poder ser el ganador.

Betso — Corrió una vez siendo no placé de Florilegio en 1'. J. Wallis lo ensayó en la partida.

Serpol — Fué no placé de Changüi en 1'27" 1|5 y luego cuarto de Zapirón en 1'33". Alejo Sánchez lo aprontó en la partida haciéndolo regular.

Britón — Es debutante, por Pelayo y Breva. Piloteado por Domingo Torterolo hizo 700 metros a la par de Cazuela C. conduciéndose como para desempeñarse bien.

Latebroso — No placé de Raspail en 1'26" 1|5 y luego no placé de Espartal en 1'26" 1|5. Hizo la partida con tren de carrera. No creemos en él.

Chuchin — Corrió una vez siendo no placé de Pinch en 1'40" 1|5. Piloteado por A. Navarro cubrió 700 metros conduciéndose regular.

Parigot — Fué tercero de Zapirón en 1'33" y luego no placé de Raspail en 1'26" 1|5. Es un gran enemigo. S. Ruiz lo aprontó en 700 metros desempeñándose bien.

Linnet — Corrió una vez entrando no placé de El Niño en 1'6" 3|5. En Belgrano pasó con regular éxito. Hay quien lo indica como una probable sorpresa.

Talcahuano — Fué no placé de Marco Polo en 1'12" 2|5 y luego tercero de Pinch en 1'40" 1|5. Sin novedad en la partida.

CUARTA CARRERA

Piélago — Con 46 kilos fué cuarto de Siskin 48 en 2.500 metros y luego con 54 no placé de Given Or 53 en 1'51". R. Carabajal la ensayó en 700 metros.

Krondorf — Con 47 kilos fué segundo de Per Ridere 54 en 1'37" 3|5 y luego con 49 segundo de Full Hand 48 en 1'37" 1|5. El entraineur Cardoso la pasó en 700 metros, conduciéndose como para ser el ganador.

Audemars — No placé con 57 kilos de Vicente López 57 en 1'41" 1|2 y luego segundo con 52 de Chaica 53 en 1'26". En Belgrano hizo 700 metros conduciéndose regular. Es una posible sorpresa.

Lord French — No placé con 46 kilos de Fachinal 49 en 2'6" 1|5 y luego con 54 no placé de Corchito 54 en 2'20" 2|5. S. Ruiz lo ejercitó en 700 metros.

Dantés — Fué no placé con 45 kilos de Per Ridere 54 en 1'37" 3|5 y luego tercero con 56 de Given Or en 53 en 1'51". Con Torterolo cubrió 700 metros conduciéndose bastante bien.

Morocho — Con 56 kilos fué no placé en la carrera ganada por Pico de Oro 56 en 1'12" 4|5. En Belgrano hizo 700 metros conduciéndose regular.

Aristócrata ex Strap — Con 54 kilos fué no placé de Oblea 50 en 1'39" 3|5 y luego no placé con 56 de Max Linder 56 en 1'46". Fué trabajado por Luis Laborde marcando 48" en los 800 metros.

Buen Tiempo — No placé con 57 kilos de Vicente López 57 en 1'41" 1|2 y luego no placé con 44 de Bizet 57 en 1'52" 1|5. Con Acosta hizo la partida con el resultado de siempre.

Miliá Curá — Fué no placé con 56 kilos de Pico de Oro 56 en 1'12" 4|5 y luego no placé con 54 de Chaica 53 en 1'26". Dirigida por Benvenutti hizo regular la partida.

Leónidas IV — Con 57 kilos fué no placé de Salvadora 53 en 1'53" y luego no placé con 51 de Retiro 54 en 1'53" 3|5. Fué trabajado por Muraña. Anda regular.

Sanmarco — Viene de La Plata. Con el jockey Ardouin hizo un regular apronte.

Dignísimo — No placé con 56 kilos de Mediana 54 en 1'12" 4|5 y luego con 56 no placé de Pick-me-up 56 en 2'22" 2|5. Trabaja a la tarde.

Santurciano — Fué no placé con 42 kilos de Mérito 43 en 1'38" 1|5. No lo vimos trabajar.

Guayacán — No placé con 54 kilos de Vicente López 57 en 1'41" 1|2 y luego no placé con 54 de Given Or 53 en 1'51". Hizo 700 metros con tren de carrera. Es ligero.

Gramillón — Fué cuarto con 56 kilos de Winer 56 en 1'54" y luego no placé con 52 de Given Or 53 en 1'51". Puede ser un lance. Lo trabajó R. Rodríguez en Belgrano.

Remember — Hace su debut sin grandes ejercicios. Cichetti lo trabajó a la par de Dove conduciéndose regular.

QUINTA CARRERA

Gringuilla — Con 52 kilos fué segunda de Pardejona 54 en 1'25" 1|5 y luego con 46 primera en 1'38" 1|5. Debe ser la ganadora. A la par de un compañero de stud marcó 40" 4|5 en los 700 metros.

Cita — Debutó ganando en 1'7" y luego fué también primera en 1'26" 2|5. Dirigida por Torterolo hizo un buen apronte de 700 metros. Puede andar muy cerca.

Noche Buena — Fué no placé con 54 kilos de Pardejona 54 en 1'25" 1|5 y luego no placé con 52 de Cita 54 en 1'26" 2|5. En Belgrano trabajó dirigida por R. Rodríguez.

Ortiguita — Fué primera en 54" 4|5 y luego en el clásico Carlos Casares fué tercera de Doña Alda en 1' 4|5. Reaparece en regulares condiciones. La hija de Duarte hizo 700 metros piloteada por Arcuri.

Paulita — Con 52 kilos fué tercera de Arenales 54 en 1'36" 3|5 y luego con 54 no placé de Pardejona 54 en 1'25" 1|5. Pedro Costa la aprontó en Belgrano. Anda regular.

Cucaña — Fué primera en 1'7" 1|5 y luego cuarta con 54 kilos de Pardejona 54 en 1'25" 1|5. Hizo la partida con regular éxito.

Gallarda — No placé con 54 kilos de Pardejona 54 en 1'25" 1.5 y luego con 54 tercera de Cita 54 en 1'26" 2|5. Pedro Costa la trabajó en 700 metros.

Mollie — Fué cuarta en el clásico Iniciación ganado por Falerna en 1'26" 3|5 y luego en el clásico Condesa no placé de Pardejona en 1'38". El jockey Ardouin la pasó en 700 metros. Puede correr bien.

Muñeira — Corrió una vez siendo primera en 1'27" 3|5. No la vimos trabajar.

Hungría — No placé de Pardejona en 1'25" 1|5 y luego no placé de Cita en 1'26" 2|5. Hizo la partida con regular éxito.

Edith Cavell — Fué primera en 1' 3|5 y luego no placé en el clásico 25 de Mayo ganado por La Flecha en 1'27" 4|5. No cumplirá su compromiso.

Protea — No placé de Cantaridina en 1'14" y luego no placé de Pardejona en 1'25" 1|5. Cubrió 700 metros conduciéndose regular.

SEXTA CARRERA

Piña — Fué primera con 45 kilos en 1'45" y luego también primera con 54 kilos en 1'38". Piloteada por Acosta hizo un buen apronte de 700 metros.

Perjura — Después de ser primera con 44 kilos en 1'38" 2|5 fué tercera con 52 de Piña 54 en 1'38". La trabajó el aprendiz S. U. Morales. Tiene una carrera muy favorable. Será corrida por Torterolo.

Riparia — Con 47 kilos fué segunda de Piña 49 en 1'45" y luego con 56 no placé de Sisterly 46 en 1'32" 3|5. En Belgrano hizo un buen apronte a la par de Golden Rod. Puede ganar.

Chaica — Con 53 kilos fué primera en 1'26" y luego cuarta con 41 kilos de Deseada 42 en 57" 3|5. Hizo la partida conduciéndose admirablemente.

Petite Chatte — No placé con 52 kilos de Chaica 53 en 1'26" y luego cuarta con 44 kilos de Piña 54 en 1'38". Trabaja por la tarde.

Fulana — No placé con 57 kilos de Angeolina 54 en 1'52" 3|5 y luego con 46 no placé de Sisterly 46 en 1'32" 3|5. Con F. Barrozo hizo la partida.

La Almendra — Fué tercera con 52 kilos de Chaica 53 en 1'26" y luego con 51 no placé de Perfidia 53 en 1'45" 2|5. Trabajó regular.

Charlotte — Con 52 kilos fué segunda de Lamas 54 en 1'31" 4|5 y luego con 48 no placé de Uriburu 51 en 1'38". En Belgrano hizo un buen apronte de 700 metros.

SEPTIMA CARRERA

Tata Dios — Con 51 kilos fué tercero de Chucker Out 56 en 1'37" y luego primero con 43 kilos en 1'42" 1|5 los 1.700 metros. Apronta por la tarde. Anda mucho, pero está pesado.

Escándalo — No placé con 53 kilos de Tata Dios 43 en 1'42" 1|5 y luego con 56 no placé de Uriburu 51 en 1'38". R. Rodríguez lo ejercitó en la partida.

Mérito — Con 43 kilos fué primero en 1'38" 1.5. Aprontó ayer. Anda bien.

Grey Eyes — Con 54 kilos fué tercero de Full Hand 43 en 1'37" 3|5 y luego segundo con 44 de Melik 59 en 1'12" los 1.200 metros. Debe ser el ganador. Con Torterolo hizo un buen apronte de 800 metros.

Mi Nene — Cuarto con 43 kilos de Mustafá 58 en 1'49" y luego tercero con 42 de Melik 59 en 1'12". A. Torres lo trabajó. Anda mucho. Es el sport.

OCTAVA CARRERA

Cracker — Con 45 kilos fué primero en 2'16" 2|5 y luego con 44 segundo de Mustafá 58 en 1'49". Trabaja de tarde. Tiene muy buena carrera.

Banderaló — Después de ser no placé con 49 kilos de Chucker Out 56 en 1'37" fué segundo con 58 kilos de Uriburu 51 en 1'38". Con Etchechurry hizo un espléndido apronte. Le gusta bastante.

Palanta — Fué tercera con 44 kilos de Diamant 46 en 1'51" 4|5 y luego no placé con 52 de Aluvión 43 en 2'19" 3|5. Su presencia es dudosa. Hizo 1.000 metros en un minuto.

Duc de Róvigo — Con 55 kilos fué tercero de Krondorf 42 en 1'50" 4|5 y luego no placé con 45 de Retiro 54 en 2'56" 3|5. Trabajó en 700 metros.

Redentor — Con 46 kilos no placé de Retiro 42 en 2'36" y luego con 48 cuarto de Mérito 43 en 1'38" 1|5. Hizo 700 metros conduciéndose regular.

Cáustico — T. N. Fernández lo ensayó. Anda regular.

Desastre — Cuarta con 43 kilos de Petite Chose 61 en 1'12" 4|5 y luego segunda con 41 de Cracker 45 en 2'16" 3|5. En Belgrano hizo un apronte como para poder ganar.

La Viuda — Con 49 kilos fué no placé de Bizet 57 en 1'52" 1|5 y luego con 43 no placé de Retiro en 2'39" 1|2. M. Acosta la pasó en 700 metros.

Thamar — Fué segunda con 43 kilos de Duc de Róvigo 46 en 2'19" 4|5 y luego con 42 no placé de Retiro 51 en 2'5" 2|5. Trabajó bien. Puede andar cerca.

Cornichón — No placé con 44 kilos de Per Ridere 50 en 1'50" y luego con 45 no placé de Bizet 57 en 1'52" 1|5. No lo vimos trabajar.

Moderato — Fué tercero con 42 kilos de Retiro 51 en 2'39" 1|2 y luego no placé con 43 de Retiro 54 en 2'56" 3|5. Hizo la partida bien.

Salvadora — No placé con 48 kilos de Wild Rose 52 en 1'45" 1|5 y luego no placé con 53 de Eneas 55 en 1'51" 4|5. Con A. Quinteros hizo 700 metros bien. Es un buen sport.

COMO

El stud Chapadmalal presentará mañana otra debutante.

Como, es una hija de Lord Melton y la veloz Chiripa, que de acuerdo con sus ejercicios puede tener grandes probabilidades en su compromiso, pero sin embargo es de hacer constar que Dove es capaz de oponerle seria resistencia, sino resulta muy superior en la carrera.

BRITON

El stud Lagrange hará debutar en la reunión de mañana, a este hijo de Orinoco y Breva en una carrera donde entre sus contrarios hay que contar a Golden Rod, Parigot y Serpol.

En su apronte de hoy el jockey Torterolo quedó muy satisfecho y con la seguridad de que el potrillo se desempeñará admirablemente.

GOLDEN ROD

41" los 700 metros

El defensor del stud Fuente que termina de entrar segundo de Raspail ha producido en Belgrano un apronte que lo señala como un gran candidato.

Con la monta de Lema hizo 700 metros a la par de Riparia marcando 41".

El debutante Briton tiene que ser muy regular si pretende arrebatarle el premio.

DOVE

47" 2|5 los 800 metros

La hija de Calepino será de nuevo nuestra favorita, con todo que lleva una contraria de la talla de la debutante Como.

Dove dirigida por Arcuri hoy hizo 800 metros a la par de Remember que piloteaba P. Cichetti, marcando 47" 2|5.

KRONDORF

Será nuestro favorito... y no por eso precisamente, debe ganar; pues sabido es que con los pupilos del stud Don Gonzalo no se pueden aventurar tan temerarios juicios...

Hoy lo ejercitó Cardoso en la partida, y mañana será también Cardoso su piloto. Esto es ya una garantía...

ORTIGUITA

Esta hija de Duarte y Lady Ortiga que reaparece después de permanecer alejada de las pistas mucho tiempo, hoy hizo una buena partida con Arcuri, que también será su piloto en su compromiso de mañana.

La pupila del entraineur Gazcon parecía entonces regular, pues actuó en dos carreras, ganando una y finalizando tercera en otra.

Si está en condiciones podía sorprender a las favoritas que serán indudablemente Gringuilla y Cita.

PERJURA

40" 4|5 los 700 metros

Esta hija de Le Samaritain tiene en la reunión de mañana una carrera sumamente favorable, siendo sus únicas enemigas Piña y Riparia, que según se asegura el stud Talismán piensa tener el premio a su disposición.

Perjura en esta prueba será dirigida por Domingo Torterolo.

EL ENTRAINEUR OREZZOLI

En la reunión de mañana este entraineur presentará a tres de sus pupilos, a saber: Golden Rod, que ya ha ocupado un puesto de placé; Riparia, que reaparece en muy buenas condiciones y Desastre que tiene una performance reciente bastante buena.

Los citados caballos tienen en sus respectivos compromisos muy buenas probabilidades debiendo ser dirigidos por el jockey Manuel Lema.

GREY EYES

El representante directo del entraineur Juan Torterolo, tiene para mañana una brillante oportunidad de obtener un nuevo premio.

Grey Eyes lleva como principal enemigo en esta carrera a Tata Dios, pero el hijo de Dusty Miller cargando tantos kilos nos merece muy poca confianza.

Grey Eyes dirigido por Domingo Torterolo, cubrió 700 metros desempeñándose muy bien.

PICACERO

1.000 metros en 59" 4|5

El crack del stud Los Manantiales, si no llega a último momento una contraorden, cumplirá como ya se ha anunciado su compromiso en el clásico Pueyrredón, en contra de Dijital, que según todas las opiniones lleva las mayores probabilidades.

Los ejercicios del hijo de Bridge of Canny se han distinguido siempre por los buenos tiempos marcados, y el de hoy, que también ha sido de relativa importancia, lo realizó sobre 1.000 metros en 59" 4|5.

El estado de Picacero nada deja que desear; su buena figuración, en este nuevo y difícil encuentro, puede descontarse.

OCURRENCIA

No entendemos el trainning que se está siguiendo con la hija de Vai d'Or... pero debe seguramente ser el que más le conviene porque su entrainneur es competente, hábil y al fin logrará ponerla en condiciones de que vuelva por sus prestigios.

El jockey Torterolo la pasó en 800 metros, distancia que cubrió en 47 y 2|5.

Pero todavía no ha llegado el momento...

CANORA

La crack del stud Los Rosales sigue su training sin interrupción para reaparecer a mediados del mes entrante en el clásico Belgrano.

Hoy, a la par de Pata de Gallo, dirigida como de costumbre por el jockey Englander cubrió 1.000 metros en 1'3" 2|5, sin ser mayormente exigida.

Mantiene la hija de Campanilla el buen estado de sus mejores triunfos.

CRACKER

Nos parece que el hijo de Dieudonnée tiene mañana una carrera sumamente favorable, a pesar de llevar el peso más alto del handicap.

Cracker será corrido por el aprendiz García.

BANDERALO

Piloteado por J. Etchechurry el hijo de Orange hizo hoy una partida de 700 metros conduciéndose bastante bien.

Banderaló tiene para mañana un compromiso bastante favorable, siendo sus únicos enemigos Cracker y Desastre.

LOS QUE SE DESTACAN

Domingo Torterolo—

Es el único de los que figuran en primera fila que se halla bien montado en la reunión de mañana.

Se inicia con Como, que hoy marcó 47" en 800 metros; en la de potrillos dirigirá a Britón que puede ganar; Dantés cuenta con bastantes probabilidades.

En la quinta piloteará a Cita que es la mayor enemiga que vemos a Granguilla.

Perjura será nuestra candidata así como Grey Eyes. En la última dirigirá a Palanta si no es que a último momento resuelven lo contrario.

David Englander—

No le conocemos montas. Descansa.

Francisco Arcuri—

En la carrera de potrancas dirigirá a Dove que será nuestra candidata, y en la quinta a Ortiguita que es un buen placé.

PER RIDERE

El buen hijo de Diamond Jubilée se prepara para en breve reanudar la serie.

Englander lo tendió en 800 metros conduciéndose satisfactoriamente.

REY MORO

Es un hijo de Your Majesty y La Fé que defenderá los colores del stud Caseros, que dirige el competente entraineur Eduardo Elnen.

Tiene muy buenas partidas y la corrida de hoy en 1400 metros dirigido por Muraña nos ha parecido de acuerdo con sus anteriores ejercicios.

Debe iniciar su campaña ganando.

SIETE Y MEDIO

El señor handicaper ha empezado a mirar con malos ojos al hijo de Le Sancy. Y este peligro es grave, porque ya sabemos como las gasta, y como carga kilos despiadadamente cuando su "criterio" así le aconseja.

El pupilo de Pío Jean en tanto se presenta una carrera favorable, sigue marcando tiempos en partidas y en ejercicios de mayor distancia.

El aprendiz Benvenutti que en agradecimiento a la monta de Siete Bravo se ha convertido en jockey oficial de todos los trabajos de Siete y Medio, hoy lo tendió en 1.000 metros, marcando el "bravo petiso" 59".

ASCASUBI - THE LAD

Estos dos pupilos del entraineur Manuel Acosta fueron esta mañana ejercitados, el primero en 1000 metros dirigido por Bastías y el defensor del stud Sceptre en 800 metros con la monta del aprendiz Cichetti.

No ocurrió nada extraordinario, los relojes de los repórters continúan marchando tan mal como de costumbre, el tráfico no ha sufrido ninguna interrupción, Tomás Casella realiza su digestión admirablemente y el coda

Concurso Hípico de "La Epoca"

Llénese el cupón adjunto y mándese a LA EPOCA, Avenida de Mayo 769, sección "Concurso Hípico", antes de las 12 m. del día de carreras, para optar a los siguientes

PREMIOS

1.o Acertando 5 ganadores, 2 cajas de 20 atados c. u. de cigarrillos. IDEALES

2.o Acertando 6 ganadores, 3 cajas de 20 atados c. u. de cigarrillos IDEALES

3.o Acertando 7 ganadores, 5 cajas de 20 atados c. u. de cigarrillos IDEALES

4.o Acertando 8 ganadores, 10 cajas de 20 atados c. u. de cigarrillos IDEALES

En todos los casos debe indicarse el nombre del caballo y no del Stud.

Acertando varios cupones un mismo concurrente, se le referirá solamente el premio mayor.

HIPODROMO ARGENTINO

Reunión del 20 de julio de 1916

1.a carrera .. ..

2.a carrera .. ..

3.a carrera .. ..

4.a carrera .. ..

5.a carrera .. ..

6.a carrera .. ..

7.a carrera .. ..

8.a carrera .. ..

Nombre . . . . . .

Dirección . . . . . .

FIJENSE BIEN

en la leyenda de la estampilla fiscal

del FERNET-BRANCA

PRONOSTICOS DE LA PRENSA PARA LA REUNION DE MAÑANA EN PALERMO

DIARIOS	1.a carrera	2.a carrera	3.a carrera	4.a carrera	5.a carrera	6.a carrera	7.a carrera	8.a carrera	Gan.	Placé	N/c.	JULIO Gan.	JULIO Placé	JULIO N/c.
LA EPOCA	Barbada	Dove	Golden Rod	Krondorf	Gringuilla	Perjura	Grey Eyes	Cracker	148	100	21	16	7	—
Rev. Americana	Barbada	Dove	Golden Rod	Krondorf	Gringuilla	Piña	Grey Eyes	Cracker	140	102	18	17	8	1
Ultima Hora	Barbada	Dove	Golden Rod	Krondorf	Gringuilla	Riparia	Tata Dios	Cracker	136	103	20	16	6	1
El Diario	Chulo	Dove	Golden Rod	Krondorf	Gringuilla	Perjura	Grey Eyes	Cracker	133	77	29	11	9	2
La Tribuna	Chulo	Dove	Golden Rod	Krondorf	Gringuilla	Perjura	Tata Dios	Thamar	133	78	32	12	9	1
Gaceta de B. A.	Chulo	Dove	Golden Rod	Morocho	Gringuilla	Piña	Mi Nene	Cracker	127	102	31	12	9	1
Giornale d'Italia	Chulo	Pale Ale	Nougat	Krondorf	Cucaña	Riparia	Mi Nene	Cracker	120	98	31	12	4	—
Los Sucesos	Barbada	Dove	Britón	Krondorf	Gringuilla	Riparia	Grey Eyes	Thamar	120	75	29	12	8	—
Fray Mocho	Guitry	Sirena VI	Golden Rod	Krondorf	Gringuilla	Riparia	Mérito	Cracker	116	94	22	10	3	1
El Oeste	Guitry	Sirena VI	Golden Rod	Krondorf	Gringuilla	Riparia	Mérito	Cracker	116	94	22	10	3	1
Revista Sportiva	Barbada	Como	Nougat	Krondorf	Gringuilla	Piña	Grey Eyes	Moderato	116	93	38	14	6	—
Il Roma	Guitry	Dove	Parigot	Morocho	Cucaña	Riparia	Grey Eyes	Cornichón	116	83	22	9	4	2
El Ganador	Barbada	Dove	Nougat	Krondorf	Mollie	Perjura	Mi Nene	D. de Róvigo	114	92	24	10	8	2
La P. degli Italian	Guitry	Dove	Golden Rod	Dantés	Gringuilla	Chaica	Escándalo	Cracker	109	85	21	15	8	3
El Nacional	Chulo	Dove	Golden Rod	Krondorf	Gringuilla	Riparia	Grey Eyes	Banderaló	108	88	32	12	7	—
La Voz del Norte	Guitry	Dove	Nougat	Krondorf	Gringuilla	Piña	Grey Eyes	Cracker	102	91	22	9	9	4
La Mañana	Montezuma	Dove	Serpol	Krondorf	Cita	Piña	Grey Eyes	Cracker	90	93	25	8	10	3
O'Balfilla	Barbada	Como	Britón	Dantés	Gringuilla	Perjura	Grey Eyes	Thamar	71	85	46	9	6	2
Vida Porteña	Barbada	Dove	Golden Rod	Krondorf	Gringuilla	Piña	Tata Dios	Cracker	58	69	10	18	7	1
Guarino	Guitry	Dove	Parigot	Morocho	Cucaña	Riparia	Grey Eyes	Cornichón	41	44	18	8	4	2
La P. de Belgrano	Chulo	Dove	Nougat	Krondorf	Gringuilla	Chaica	Tata Dios	Thamar	37	31	11	15	6	2

"Maxima"

COMPRA DE ALHAJAS, POLIZAS y AUTOMOVILES

Paga el maximun, vende al minimum

SE VA A DOMICILIO

820, CORRIENTES, 820

Unión Telefónica 969, Libertad

nuevo sigue siendo un peligro...

De todo lo cual podrá sacar en consecuencia el lector que Ascasubi y The Lad no son candidatos para el Gran Premio Nacional...

HUMBERTITO—ALUVION

Los dos pupilos de Telmo Miguez son de positiva utilidad, y quién sabe si el potrillo todavía no alcanza un lugar descollante, pues su actuación hasta el presente es bien honrosa.

A la par los ejercitaron en 800 metros: le tomamos 48" 1/5.

El hijo de Galloway correrá el domingo en el clásico Necochea.

ESTRIBOR

El hijo de Old Man volverá a ser presentado en público el próximo domingo en un handicap donde sólo le han correspondido 44 kilos.

Su jockey será A. Quinteros, quien hoy lo trabajó en 700 metros.

ZEM ZEM

Fuimos los únicos que la pronosticamos cuando salió de perdedora, porque habíamos visto algunos ejercicios donde la hija de Missel Trush revelaba poseer grandes ligerezas.

Hoy a la par de otra compañera de stud que dirigía el aprendiz Dufour, pasaron 800 metros con muy buen resultado.

En carreras cortas la pupila de Rufino Coll tiene programa.

BIZET

El "autor de Carmen" no tardará en reaparecer, y por sus ejercicios privados creemos que reanudará su campaña con una victoria.

El jockey Englander le dió corrida en la milla, empleando en recorrerla 1'39".

SATELITE

No sabemos que opinar del hijo de Old Man porque en su ecurie creyendo, como nosotros, siempre en las bondades del hermano de Asturiano, lo presentaron en el clásico Saavedra confiados en su buena figuración.

Y con Lema se perdieron...

El entraineur de la Petite Ecurie no puede equivocarse así. Sigamos creyendo en Satélite...

Hoy Amoroso lo ejercitó en 700 metros a la par de Callejas que dirigía Quinteros. Se desempeñaron bien.

VADARKABLAR

Al hijo de Druid se le hará cumplir su compromiso en el clásico Necochea a correrse el próximo domingo dirigido por el jockey David Englander.

Su entraineur espera algo más de parte de Vadarkblar.

WAR CRY

1' 3/5 en los 1.000 metros

El crack del stud Rancagua ha seguido en excelentes condiciones y se cree que tiene a su disposición el importe del clásico Necochea.

Hoy ha sido trabajado por Juan Fernández en 1.000 metros marcando 1' 3/5. Y después de ese clásico a la Polla.

TABOLANGO

El hijo de Orinoco corrió bien en contra de Fortín Uno y en su próximo compromiso fué hecho favorito, porque además llevaba la monta de Torterolo, lo cual ya era una garantía.

Pero entonces surgió Humbertito y Tabolango defraudó los cálculos de todos los expertos aficionados que no creyeron en el hijo de Galloway por que la elección de Torterolo no podía ser más elocuente.

Y Torterolo se equivocó... y Tabolango sigue siendo lo que fué, mediocre y de escaso porvenir.

Tal opinión tampoco nos la hizo cambiar el apronte que hoy presenciamos en mil metros, dirigido por Arcuri, y marcando 1' 3/5.

GINEBRA "Bols" LA MEJOR QUE EXISTE

Con toda seguridad donde corra Tabolango, Torterolo dirigirá a Humbertito. Para prueba bastó con aquella.

HIPODROMO ARGENTINO

COMPETIDORES Y MONTAS

Primera carrera—3.500 metros

(De vallas)

A la 1 p. m.

1	Chulo	6	74 M. de los Santo
2	Montezuma	7	70 B. Alarcón
3	Barbada	3	63 E. Clemente
4	Salvatierra	3	59 Dudoso
5	Guitry	3	57 J. Balderramas

Segunda carrera—3.500 metros

A las 2 p. m.

1	Cigatera	2	56 E. Mutio
2	Dove	2	56 F. Arcuri
3	Sirena VI	2	56 M. Acosta
4	Charlatana	2	56 J. Etchechurr.
5	Pale Ale	2	56 X. X.
6	Como	2	56 D. Torterolo
7	Tiplecilla	2	56 T. N. Fernánd
8	Diaspa	2	56 R. Rodríguez
9	Arpía	3	56 G. Benvenutti
10	Enamorada	2	56 X. X.
11	Chachó	2	56 G. Ardouin
12	Cazuela C.	2	56 No corre
13	Fresquilla	2	56 C. Fenucci

Tercera carrera—1.600 metros

A la 1 y 30 p. m.

1	Generalísimo	2	56 X. X.
2	Nougat	2	56 A. Baistroqui
3	Golden Rod	2	56 M. Lema
4	Betso	2	56 J. Walhs
5	Serpol	2	56 A. Sánchez
6	Britón	2	56 D. Torterolo
7	Latebroso	2	56 T. N. Fernándes
8	Chuchin	2	56 A. Navarro
9	Parigot	2	56 S. Ruiz
10	Linnet	2	56 P. Costa
11	Talcahuano	2	56 X. X.

Cuarta carrera—1.700 metros

A las 2 y 30 p. m.

1	Piélago	3	57 R. Carabajal
2	Moderato	3	57 No corre
3	Krondorf	3	57 D. Cardoso
4	Audemars	3	57 X. X.
5	Lord French	3	57 S. Ruiz
6	Dantés	3	57 D. Torterolo
7	Dijón	3	57 No corre
8	Morocho	3	57 A. Navarro
9	Aristócrata	3	57 L. Laborde
10	Buen Tiempo	3	57 M. Acosta
11	Miliá Curá	3	57 G. Benvenutti
12	Leónidas IV	3	57 P. Costa
13	San Marco	3	54 G. Ardouin
14	Dignísimo	3	54 E. Muraña
15	Santurciano	3	54 A. Amoroso
16	Guayacán	3	54 J. Etchechurry
17	Gramillón	3	54 R. Rodríguez
18	Remember	3	54 P. Cichetti

Quinta carrera—1.500 metros

A las 3 p. m.

1	Gringuilla	2	57 T. N. Fernández
2	Cita	2	57 D. Torterolo
3	Noche Buena	2	54 X. X.
4	Ortiguita	2	54 F. Arcuri
5	Paulita	2	54 P. Cichetti
6	Cucaña	2	54 M. de Lara
7	Gallarda	2	54 R. Rodríguez
8	Mollie	2	54 G. Ardouin
9	Muñeira	2	54 X. X.
10	Hungría	3	54 E. Muraña
11	Edith Cavell	2	54 No corre
12	Protea	2	54 G. Benvenutti

Sexta carrera—1.400 metros

A las 3 y 30 p. m.

1	Piña	3	56 M. Acosta
2	Perjura	2	54 D. Torterolo
3	Riparia	4	48 M. Lema
4	Chaica	3	48 T. N. Fernández
5	Petite Chatte	3	42 P. Cichetti
6	Fulana	3	42 S. U. Morales
7	La Almendra	3	41 A. Quinteros
8	Charlotte	4	40 F. Barrozo

Séptima carrera—1.600 metros

A las 4 p. m.

1	Tata Dios	4	60 F. Barrozo
2	Escándalo	6	55 R. Rodríguez
3	Mérito	6	55 T. N. Fernánde.
4	Grey Eyes	3	54 D. Torterolo
5	Mi Nene	3	52 A. Torres

Octava carrera—2.200 metros

A las 4 y 30 p. m.

1	Cracker	3	56 E. Garcia
2	Banderaló	4	56 J. Etchechurry
3	Chulo	6	55 No corre
4	Paianta	3	51 Dudosa
5	Duc de Róvigo	3	50 G. Benvenutti
6	Redentor	4	49 A. Denna
7	Cáustico	4	48 T. N. Fernánde
8	Desastre	4	45 M. Lema
9	La Viuda	4	44 M. Acosta
10	Thamar	4	44 S. U. Morales
11	Cornichón	4	44 X. X.
12	Moderato	3	44 R. Romanelli
13	Salvadora	3	40 A. Quinteros

CORCHITO—REALEZA

Los dos pupilos del entraineur Vicente Fernández, dirigidos respectivamente por Juan Fernández y Englander, recorrieron 700 metros sin novedad.

E. hijo de Druid ganará de cuando en cuando, si le llega el turno, pero la hermana de Retiro será de porvenir, aunque primero haya sido Nuy quien la venciera, y luego Pacalea. Mala suerte...

LA ÑATITA

Reaparecerá como ya lo informamos en el clásico Congreso no de cuenta con bastantes probabilidades.

Englander le ejercitó en 700 metros, distancia que recorrió en cuatro saltos, dadas sus altas calidades y su extraordinaria ligereza.

Aunque aseguran que los animales que sufren estos graves contratiempos en el training no vuelven nunca por sus fueros, es tanta la simpatía que sentimos por la hija de Old Man, que aún fiamos en su porvenir.

DANDALO

En la partida reglamentaria

Hizo su rentree el hijo de Saint Wolf convenientemente preparado, pero debía sentir aquel largo reposo sobre todo en los tramos finales, cuando había que poner a prueba las energías de un animal habituado a la lucha.

Dándalo, sin embargo, corrió bien y en su nuevo compromiso que será el domingo, dará a sus enemigos mucho trabajo para vencerlo.

En la partida reglamentaria lo ejercitó esta mañana el jockey Amoroso, marcando 40" 2/5.

DIJITAL

Su ejercicio en 800

La favorita del clásico Pueyrredón viene realizando con todo éxito simples partidas, antes de llegar a la corrida definitiva que se realizará a su debido tiempo.

Hoy el jockey Arcuri, su piloto habitual, la tendió en 800 metros, distancia que recorrió en 48".

Anda muy bien, y difícilmente podrían batirla los contrarios que se le presenten en el clásico Pueyrredón.

PARDEJONA

Floreo en la milla

La hermana materna de Piscueta por sus últimas performances tan sugestivas, y por el cartel que se le ha hecho, será, en justicia la favorita de la Polla de Potrancas.

¿Y quién le gana? Son tan inferiores sus rivales, de tan escasos méritos son todas, que la hija de Saint Wolf y Perdita se impondrá sin esfuerzo, fácilmente.

Hoy el jockey Englander la floreó en la milla, marcando 1'43". Su aspecto es lindísimo.

PELPILLA

Ayer por error un trabajo producido por Perfidia, se lo atribuimos a la hija de Galloway.

A la pupila del stud El Aguila se le ha trabajado hoy dirigida por Amoroso cubriendo los últimos 700 metros en 45".

DEL STUD EL TALAR

Entretenido, el crack de la casa ha quedado en perfectas condiciones después de disputar el clásico Saavedra.

El hijo de El Chacho ahora no correrá hasta la Gran Polla de Potrillos. Hoy hizo un ensayo moderado con su peón.

Edith Cavell anotada mañana, no cumplirá su compromiso por andar algo sentida de sus remos. Enamorada Encanto y Entrefino fueron ensayados todos en la partida, conduciéndose sin novedad digna de citar.

VICTOR MANUEL III

El hijo de Jardy continúa admirablemente como la mayoría de los caballos que hoy se alojan en la caballeriza del entraineur Olivieri.

Víctor Manuel piloteado por su peón hoy hizo una partida con tren moderado desempeñándose con una acción admirable.

LIBRON

Corrida en 1400 metros

A este hijo de Saint Wolf el jockey Englander hoy le dió corrida en 1400 metros conduciéndose regular.

Es muy posible que el pupilo del stud Los Cardos sea anotado.

DEL STUD ALVEAR

Comentados en suelto aparte los ejercicios de Dijital y Maciste, como los dos pupilos que más se aprecian en el stud, dejaremos para el montón los restantes aprontes de menor importancia.

Dove y Remember, que mañana cumplirán sus compromisos dirigidos por Arcuri y Cichetti recorrieron 800 metros a la par sin revelarnos mayores adelantos.

BANDERAS

PARA NOS

Para fiestas y casamientos

Suc. Vda. Longobardi-Bolivar 280

La potranca no es mala candidata, pero Remember...

S. V. P. y Chum a la par cubrieron 900 metros. El tordillo anda bien, creemos en él — como en todos los tordillos — aunque lleve la sangre de Sardonix...

Evoé hizo 800 metros con Bastías; Calambour recorrió con el mismo jockey la misma distancia. Andan bien.

Smarck y Sparck fueron tendidos por Bastías y el peón en 800 metros, sin mayor novedad.

MACISTE

700 metros en 41" 2/5

La noticia de que el hermoso hijo de Old Man e Indígena pudiera ser roncador alarmó a todo el mundo del turf, desde su entraineur al más pacífico de los aficionados.

Y lo grave es que aun no puede desmentirse esa noticia, porque es excesivamente roncador o tiene unos pulmones excesivamente poderosos que convierten sus narices en unos potentes fuelles...

Porque "la marcha de Wagner" se escucha...

Hoy prestamos atención, y efectivamente notamos un ruido extraño, cuando con la monta de Arcuri finalizaba en 41" 2/5 una partida de 700 metros.

¿Será roncador?

EL MANANTIAL, L'EPATANT, POMPE, ETC.

El entraineur Polla cuenta con un número de pupilos, reducido, pero en ese lote hay cracks, presuntos cracks, y no cracks.

De todos ellos nuestro repórter ha presenciado algún ejercicio; así el presunto crack El Manantial ha pasado 1000 metros con la monta de Ardouin, sin novedad digna de mención.

L'Epatant dirigido por su respectivo peón recorrió la partida bien, porque el hermano de Gringuito en 700 metros es un "prodigio"...

Pampé, una potranca por Saint Wolf y Pampita que aún no ha aparecido en las pistas, cumple sus ejercicios privados con toda regularidad, y hoy como de costumbre, recorrió con su peón los 700 metros de una partida en buen estilo, lo cual nos hace pensar en su próximo debut.

Y en el "etc." del epígrafe quisimos referirnos a Alida, otra pupila del entraineur Polla que ha hecho 700 metros sin revelar nada, consagrándose, por el contrario, en ser una desmentida mediocridad.

APRONTES DE LA TARDE

Cracker — Con E. García 1' 1/2 los 1.000 metros. Es nuestro candidato.

Porteña — Con Denna corrida en la milla en 1'38" 4/5.

Matchbox — Con Cichetti a la par de Higuerita 1.600 metros en 1'41", suave.

Mustafá — Con J. Etchechurry 800 metros en 47".

Falerna — Con Benvenutti 800 metros en 47" 3/5. Reaparecerá en el Olavarría.

Melik — Con J. Etchechurry 1.000 metros en 1'2".

Pasteur — Con Benvenutti corrida en la milla a la par de Bataclán en 1'41".

FOOTBALL

ASOCIACIÓN ARGENTINA DE FOOTBALL

DESIGNACION DE REFEREES OFICIALES

El consejo superior ha dispuesto que desde el 1.o del corriente entre en vigor una nueva disposición que con cinco días de anticipación al de los partidos oficiales se procederá a sortear los jueces oficiales que deberán dirigir cada partido. También se ha aprobado un reglamento en el que trata de los deberes y obligaciones de los referees oficiales de la Asociación.

ASOCIACION URUGUAYA DE FOOTBALL

Llegadas de las delegaciones.—Uruguayos y brasileños

MONTEVIDEO, julio 18. — La llegada de los jugadores uruguayos que obtuvieron el campeonato sudamericano de football disputado en ésa, dió lugar a que más de 5.000 personas esperaran su arribo, así como el de los brasileños que debían jugar un partido amistoso. A la llegada de los vapores, la concurrencia prorrumpió en hurras y aplausos y las bandas de música hicieron oir unas marchas.

Al desembarcar los jugadores se formó una manifestación numerosa, a la cabeza de la cual se veían banderas nacionales recorriendo las calles hasta el local de la Asociación Uruguaya de Football. Disuelta la manifestación, se retiraron los jugadores para reunirse nuevamente a las 2.30, hora en la que debía jugarse el partido amistoso anunciado.

Más de 10.000 personas circundaban el field y la presencia de los brasileños fué saludada con verdadero entusiasmo.

El partido dió comienzo bajo la dirección del árbitro chileno don Carlos Fantas.

El primer período favoreció en dominio a los uruguayos, quienes a partir de los 10 minutos de iniciado se situaron en la ofensiva, pero la feliz actuación de la defensa brasileña evitó la apertura del score. El segundo período correspondió en dominio a los brasileños, quienes se situaron en el ataque continuamente. El goal se produjo debido a un asp[illegible] jugadores uruguayos hizo un shot que fué débilmente detenido por el arquero uruguayo, circunstancia que aprovechó Alencar para señalar el goal mediante un tiro corto; este tanto fué recibido por el público con una prolongada salva de aplausos, continuando ellos hasta el final del match, a cada jugada realizada por los brasileños.

El score fué el siguiente:

Brasileños	1
Uruguayos	0

La actuación del referee fué correctísima, confirmando sus brillantes éxitos de los matchs anteriores.

Los equipos estaban así formados:

Brasileños: Mendoza; Osny y Arana; Barbas, Lagreca y Fachini; Meneses, Alencar, Friendenrich, Sodré y Arnaldo.

Uruguayos: Márquez Castro; Foglino y Urdinarrain; Olivieri, Harley y Pascuariello; Pérez, Dacal, Broncini, Scarone y Brachi.

Por la noche se sirvió un banquete, al que concurrieron jugadores y delegados, brindándose por la confraternidad de los países sudamericanos.

DEPORTES VARIOS

CICLISMO

CLUB CICLISTA CORONEL SALVADORES

Este club en asamblea celebrada anoche, procedió a la renovación de la comisión directiva, quedando constituída en la siguiente forma:

Presidente, Andrés Aina; vicepresidente, Vicente Rottondi; secretario, José Ramos; prosecretario, Emilio Spezia; tesorero, Alfredo Nollet; protesorero, José Damato; vocales, F. Arturaola, J. Battaini e I. Tato; revisores de cuentas, A. Dreyes y A. Blas.

CLUB CICLISTAS UNIDOS

El próximo domingo se realizará en el camino asfaltado de Florida a San Martín la carrera denominada de "Kilómetro Lanzado".

Esta prueba se dividirá en tres categoría, para profesionales y aficionados.

Se exigirá la licencia de Federación Ciclista Argentina a todo corredor que tome parte en dicha carrera.

Los premios a los vencedores serán en medallas y objetos de arte.

VARIAS

CLUB SINDICAL DE EMPLEADOS

Este club ha dispuesto un nuevo horario para las clases de boxeo, esgrima, bastón y gimnasia sueca, en la siguiente forma:

Lunes, de 9 a 10 p. m., esgrima, profesor C. González; de 10 a 11.30, gimnasia, profesor J. Borgna; martes, de 9 a 10 p. m., boxeo, profesor F. de os Reyes; miércoles, de 9 a 10 p. m., bastón, profesor A. Bonafont; de 10 a 11.30, gimnasia; jueves, de 9 a 11 p. m., esgrima; viernes, de 9 a 10 p. m., boxeo; de 10 a 11.30, gimnasia; sábado, de 9 a 11 p. m., bastón.

La inscripción es gratuita para estos cursos.

El próximo 6 de agosto, en las canchas del parque Chacabuco se efectuará un campeonato interno de lawn-tennis.

Espectáculos

TEATROS

COLON. — Hoy 62.a función de la temporada y 21.a representación del abono turno impar. Ugonotti.

OPERA. — La casa de Quirós.

ODEON. —Hoy: tercera disertación: "Un paladín de la Iliada".

COLISEO. — El viernes 21, 3.a función de abono.

COMEDIA. — De Madrid a París — Los organilleros — (Estreno) El primo de mi mujer.

APOLO. — La eterna mentira — (Estreno) — La quimera de un romántico.

ARGENTINO. — El perfume del sobretodo — Maridos caseros.

SAN MARTIN. — El servicio doméstico.

NACIONAL. — Jacinta — Zapatero a tus zapatos — La cabaña — ¡Que suerte pa las de Ramos!

NUEVO. — Al campo La fiesta criolla.

VICTORIA. — El viernes 21, debut de la compañía. (Estreno) Doña Modesta Pizarro.

BUENOS AIRES. — Las estaciones — La brecha.

AVENIDA. — Las musas latinas — La casa de Quirós — El amor de los amores.

MAYO. — El santo de la Isidra — La raza latina — La tierra del sol.

MARCONI. — Variado programa.

MODERNO. — Muerto resucitado — (Estreno) Premio al mérito.

BATTAGLIA. — Abele Askenasi.

OLIMPO. — Una hija de Israel.

VARIEDADES. — Disonorata!

VARIEDADES Y CIRCOS

CASINO. — Compañía de variedades y atracciones. — Variado programa, tomando parte todos los artistas.

ROYAL THEATRE. — El artículo 7 — La señorita de los pantalones — Las cuatro sotas.

ESMERALDA (Esmeralda 443). — Función todos los días, tarde y noche. Variado programa cinematográfico. Los números de variedades: Jenny Kelmi, The Castillans Negri-Appiani, Inés Bernitti.

PARQUE JAPONES (Callao y Paseo de Julio) — Temporada de invierno — Atracciones sensacionales — Sábados y domingos funciones.

PALAIS DE GLACE. — Patinaje sobre hielo — Paseo de la Recoleta — Todos los días.

SKATING RINK L'AIGLON (Florida 146) —Patinaje sobre ruedas — Tres secciones diarias: mañana, tarde y noche.

EXCURSIONES. — Viajes de recreo a las islas del Delta, con el vapor Rivadavia, exclusivamente para excursiones.

SKATING RINK LAS ROSAS (Avenida Alvear y Bustamante). — Patinaje sobre ruedas — Tres secciones diarias: mañana, tarde y noche.

CIRCO ANSELMI. — Los apaches de París.

ROMA (25 de Mayo 464). — Cinematógrafo y atracciones. Todas las noches, variado programa.

CINEMATOGRAFOS

PALACE THEATRE (Corrientes 757) — Los millones ocultos, 14.o episodio de La mano que aprieta — El secreto del estereoscopio — La tía fingida.

[illegible] (Corrientes [illegible]). — Hoy función tarde y noche La casa del misterio — Centenario en Tucumán — Campeonato de football — Incendio del field.

[illegible] (Santa Fe 1845) — Drama social de la ambición, por Clara della Guardia — Isabel y Carlitos en la fiesta.

MPIRE THEATRE (Corrientes [illegible]) — El triunfo de un tonto — Las luchas del arte — Mariposa azul — El correo de las praderas.

CINE OPERA (Corrientes 849) — Variado programa.

LAVALLE (Lavalle 921) — Hoy tarde y noche: Amor de madre al pie del patíbulo.

ELECTRIC PALACE (Lavalle 836) — Hoy Venganza del príncipe Serignan Clavigno — Pasión gitana, 11.o episodio de Los misterios de Nueva York.

PETIT PALACE (Libertad 970) — Hoy Los millones ocultos, 14.o episodio de La mano que aprieta — El secreto del estereoscopio — La tía fingida.

[illegible] (Corrientes 1279 1285). — El diputado del pueblo — Canillita en tropiezos — El sueño de un día.

[illegible] (Cangallo y Esmeralda). — Julito descansa.

CINE NUEVO (Cangallo y C. Pellegrini — Variado programa con estrenos.

TEATRO CINE PARIS — Hoy Variado programa con estrenos

[illegible] (Corrientes [illegible]) — Variado programa con estrenos

BIOGRAFO CENTRO SUD (Belgrano 181 — Variado programa con estrenos

MAJESTIC THEATRE (Lavalle 853). — Hoy función tarde y noche. Variado programa con estrenos.

TEATRO-CINE BOLIVAR (Bolívar 1032). — Una aventura del detective John Drey— La gran revista militar del 9 — El perdón —El despertar del alma.

MIGNON PALACE. (Juramento 2423)— La emboscada por Ghione.

THE AMERICAN PALACE (Córdoba y Callao) — El policía de sí mismo — 3er. episodio de La mano que aprieta.

BIJOU SALON (Pueyrredón 165). — Hoy: Variado programa con estrenos.

GENERAL BELGRANO (Cadillo 2165).— Variado programa con estrenos.

DON JUAN DE GARAY (Garay 2467). — Variado programa con estrenos

DE LAS FAMILIAS (Cabildo y F. Lacroze). — Variado programa.

MUNDIAL PALACE (Belgrano 1260).— Variado programa con estrenos.

REAL CINE (Esmeralda 429). — Variado programa con estrenos.

GRAN CINE RADIUM N.o 6. (Rivadavia 2970). — Variado programa.

GRAN SALON ALMAGRO (Rivadavia 3550). — Variado programa.

CRYSTAL PALACE (Juramento 2423). — El violín de Rogelio — Alsace — Los miserables.

ESLAVA (Suipacha 646). — Hoy función tarde y noche: Variado programa.

VELEZ SARSFIELD (Rivadavia 5842).— Variado programa.

AVISOS POPULARES

SE OFRECE EMPLEADO DE ALMACEN en ramos generales, práctico para la ciudad o campaña, dirigirse A. L., Loreto 2742.

1|214 v. Julio 20.

CONVOCATORIAS

"LA EDIFICADORA DE AVELLANEDA" Sociedad Anónima. — Avenida General Mitre 27. — Por resolución del directorio y de acuerdo con lo establecido en el artículo 22 de los estatutos, se convoca a los señores accionistas a Asamblea General Ordinaria, que tendrá lugar el lunes 31 del corriente a las 8.30 p. m., en el salón del "Centro Gallego", Avenida General Mitre número 782, de ésta ciudad, para tratar la siguiente

ORDEN DEL DIA:

a) Consideración de la Memoria, Balance General y Cuenta de ganancias y pérdidas correspondientes al ejercicio vencido el 30 de junio ppdo.
b) Distribución de utilidades.
c) Elección de dos Directores y un suplente por tres años en reemplazo de los señores doctor Ramón Mignaburu, Lino Landajo y Francisco Ots por cesar en sus mandatos y de dos síndicos por un año, en reemplazo de los señores Juan P. Recondo y Celedonio J. Peralta.
d) Considerar la propuesta del Directorio para la adquisición de los derechos de los señores iniciadores a los beneficios que les acuerda el artículo 26 inciso tercero de los Estatutos por los cinco años que les restan y autorizar la operación.
e) Designación de dos señores accionistas para aprobar y firmar el acta en representación de la Asamblea.

Nota: Los accionistas que deseen concurrir a la reunión, deberán presentar sus acciones o certificados a la Gerencia, a más tardar 5 días antes de la fecha señalada para la Asamblea, a fin de obtener la boleta de entrada con anotación del número de votos que les corresponda. Los accionistas podrán hacerse representar por carta-poder, cuyo formulario puede solicitarse en la gerencia.

Por orden. — J. R. Calderwood, gerente.

1|315 v. Julio 31.

LICITACIONES

Intendencia Municipal de la Capital

Llámase a licitación pública para el día 20 del corriente a las dos p. m. para la construcción de obras sanitarias en las caballerizas del hospital Pirovano, de acuerdo con el pliego de condiciones que puede consultarse en la Oficina de Licitaciones. Avenida de Mayo 525, primer piso.

Buenos Aires, 12 de julio de 1916.

El Secretario.

1|285 v. julio 20.

Consejo Nacional de Educación

Llámase a licitación pública para el día jueves 17 de agosto próximo a las tres p. m. para la adquisición en la Capital Federal, de un terreno de 10.000 a 15.000 metros cuadrados, adecuado con destino a la construcción de un edificio escolar en cumplimiento de lo dispuesto por el legado de D. Félix Fernando Bernasconi.

Por datos dirigirse a la Dirección General de Arquitectura, Rodríguez Peña N.o 935, 2.o piso, de 12 m. a 6 p. m.—El secretario general.

1|337-v-ag. 17

Automóviles y carruajes para paseo

SERVICIOS FUNEBRES

IRIBARNE & Cía.

Casa central: TACUARI 344

TELEFONOS: U. Telef. 448 y 1813, Libertad—Coop. 652 Central.

NO CONFUNDIR

AVISOS FUNEBRES

AUGUSTA BUNSEN DE FRISH.—(q. e. p. d.) — Falleció el 22 de julio de 1915. — Sus hijas, Josefina F. de Jurado, Amelia F. de Carranza, Augusta F. de Basch, Ana María Luisa F. de Gobantes; sus hijos políticos; sus nietos, nietos políticos y bisnietos, invitan a sus relaciones al funeral de cabo de año que en sufragio de su alma se celebrará en la iglesia de San Miguel Arcángel, el 20 del corriente a las 10 a. m. — Unica invitación.

FRANCISCO A. SCANGA. — (q. e. p. d.) — Falleció el 20 de julio de 1914. — Sus padres, Antonio Scanga y María L. de Scanga; sus hermanas, Antonia, Elvira e Isolina Scanga, invitan a sus relaciones a las misas que por el eterno descanso de su alma se dirán en la parroquia de San Cristóbal, el jueves 20 a las 10 a. m.

PEDRO BORDA. — (q. e. p. d.) — Falleció el día 22 de julio de 1915. — Su esposa, Graciana Espil de Borda; sus hijos, Pedro, Salvador, María B. de Andreu, Rosa, Sebastián; sus hijos políticos, sus nietos, sobrinos y demás deudos, invitan a sus relaciones al funeral que por el eterno descanso de su alma se celebrará el día 22 de julio a las 11 a. m. en la iglesia parroquial de Navarro. Favor que agradecerán. Unica invitación.

CEMENTERIO DEL NORTE

Se avisa a todos los que tengan deudos en el sepulcro de la Sra. Justina Lanuss de Caviri, cementerio del Norte (Recoleta), que deben retirarlos en el plazo de treinta días; de lo contrario serán cremados o pasados al osario. — Buenos Aires, julio 1.o de 1916.

1|20 v-Ag.

ESTATUTOS

Caja Internacional Mutua de Pensiones

REFORMAS DE LOS ESTATUTOS

Señor Juez de Comercio. — Juan B. Giudice, con domicilio en la calle Pueyrredón número 524, en su carácter de Presidente de la Sociedad Anónima denominada "CAJA INTERNACIONAL MUTUA DE PENSIONES" a U. S. como mejor proceda, dice:

Que vengo a solicitar de U. S. se sirva disponer la inscripción en el Registro Público de Comercio de la modificación a los Estatutos de la Sociedad a que se refiere la escritura pública cuyo testimonio acompaño y de la cual resulta también mi personería.

Solicito de U. S. que a los fines de la publicación de Edictos que determina la ley se sirva designar el diario LA EPOCA por ser el más conveniente a los intereses de la Sociedad.

Es justicia. — Juan B. Giudice, presidente.

Sentado hoy catorce de julio, año del sello, siendo las dos p. m. Conte. — Frías.

Julio 14 de 1916. — Previa publicación de edictos por quince días en el diario que se menciona, pase al Registro Público de Comercio a sus efectos. — Avellaneda. — Gastón Federico Tobal.

Por disposición del señor Juez de Comercio de la Capital, doctor don Tristán M. Avellaneda, se hace saber por medio del presente que las reformas introducidas a los Estatutos de la Sociedad Anónima "Caja Internacional Mutua de Pensiones", se han mandado inscribir en el Registro Público de Comercio, por medio del auto que dice así: Julio 14 de 1916. Previa publicación de edictos por quince días en el diario que se menciona, pase al Registro Público de Comercio a sus efectos. — Avellaneda. — Ante mí: Gastón Federico Tobal.

Número ciento noventa y tres. En la Ciudad de Buenos Aires, Capital de la República Argentina a treinta de Junio de mil novecientos diez y seis. Ante mí el autorizante y competente número de testigos comparecen Don Juan B. Giudice, y Don Alfredo Borlasca, ambos casados, domiciliados en la calle Pueyrredón número quinientos veinticuatro, mayores de edad, de mi conocimiento, doy fé, quienes concurren en nombre y representación, en su carácter de Presidente y Secretario respectivamente de la Sociedad Anónima denominada Caja Internacional Mutua de Pensiones, con domicilio en esta Capital, cuya autorización para funcionar como tal, estatutos y demás actos constitutivos constan en la escritura que pasó ante mí con fecha Junio diecinueve de mil novecientos doce, al folio cuatrocientos cincuenta y cuatro vuelto de este Registro, protocolo de dicho año, cuyo testimonio fué inscripto en el Registro Público de Comercio, bajo el número ochenta y uno folio ciento cuarenta y seis del libro treinta y nueve tomo A. para la inscripción de Estatutos Nacionales, doy fé y que en lo pertinente dice así: "Artículo setenta y cuatro. El Directorio de la Sociedad es el administrador de ella con el mandato amplio de representación y gestión, solamente limitado por las facultades privativas de las asambleas y las obligaciones de la ley y de los Estatutos, siendo entendido que no tendrá facultades para vender ni hipotecar los inmuebles. Resuelve y realiza por intermedio del Presidente o demás personas especialmente habilitadas, todas las operaciones y actos consentidos por los Estatutos y las leyes, los reglamentos, así como la marcha general de la institución y los procedimientos pertinentes a la ejecución de las prescripciones estatutarias y resoluciones de las asambleas, nombra y remueve al personal y a los representantes, procuradores, consultores y agentes, fijando su remuneración, obligaciones, derechos y facultades, acepta, modifica o rechaza los contratos y negociados de toda especie; dirige por sí todos los actos de la Sociedad que él representa exclusivamente ante el poder público y terceros, cuando el mismo no haya delegado tal representación o ésta dimane a favor del Presidente por disposición de los Estatutos. Componen el Directorio once miembros titulares y cinco suplentes nombrados por la Asamblea de representantes por tres años, pudiendo ser reelectos. No podrán formar parte del Directorio las mujeres y las personas que no gocen de los derechos civiles. Los miembros del Directorio deben ser socios en vigencia por lo menos desde un año antes de la elección y estar al corriente en sus pagos. Artículo setenta y seis. En su primera reunión convocada por el Presidente en ejercicio dentro de los quince días de la elección, el Directorio designará de su seno al Presidente, Vicepresidente y Secretario. Artículo ochenta. El Presidente es el representante legal de la Institución y como tal preside las asambleas de la Sociedad, con voto solamente en el caso de empate (Uno). Firma todas las escrituras públicas o privadas en que esté interesada la Institución de cualquier naturaleza que sean. (Dos). Ejecuta y hace cumplir las resoluciones del Directorio y de las asambleas. (Tres). Convoca a sesiones al Directorio. (Cuatro). Convoca a asambleas de acuerdo con los estatutos y las resoluciones del Directorio. (Cinco). Propone los empleados necesarios, sueldos que deben gozar y cambio o separación de los mismos, pudiendo suspenderlos provisoriamente. El Vicepresidente reemplaza al presidente en los casos de ausencia con aviso, renuncia o fallecimiento. En caso de ausencia o impedimento del Vicepresidente o del Secretario serán reemplazados por un vocal designado por el Directorio. Artículo ochenta y dos. La Firma de la Sociedad estará a cargo del Presidente refrendada por el Secretario y limitadamente a determinadas funciones y objetos especiales, la firma podrá ser delegada por el Directorio al Gerente. El carácter invocado por los comparecientes resulta de las actas de asamblea y de sesión de Directorio que se encuentran íntegramente transcriptas en la escritura que pasó ante mí al folio veintisiete de este protocolo con fecha Enero veintinueve del corriente año y que en lo pertinente dice así: "En Buenos Aires, a cuatro de Octubre de mil novecientos quince, siendo las cuatro y treinta pasado meridiano, reuniéronse en Asamblea Extraordinaria convocada de acuerdo con el Estatuto y habiéndose hecho las publicaciones legales en los diarios Boletín Oficial y "La Mañana", los representantes al margen designados con la asistencia del Síndico del Gobierno Doctor Pedro M. Ledesma y el Inspector de Sociedades Anónimas señor Herminio J. Areco, bajo la presidencia del señor Juan B. Giudice, quien declaró que siendo setenta y uno el número total de representantes, quedaba debidamente constituída la Asamblea con la presencia de los cincuenta y tres representantes anotados al margen... En consecuencia se declararon electos como Directores titulares los señores Juan B. Giudice, Antonio P. Castelli, Baldomero Fernández, Alfredo Borlasca, Escolástico Goñi, Francisco Fazio, Eliodoro Leiva, Alberto Quaglia, Leopoldo Moreau, José Frattini, e Italo Benedetti, y como Directores suplentes, los señores Santiago La Motta, Luciano Mariani, Juan M. Depierre, José Griecco y Máximo Jacquin". "En Buenos Aires a seis de Octubre de mil novecientos quince, reuniéronse en la Sala de Sesiones de la Institución los Directores electos en la Asamblea de Representantes del cuatro del corriente, al margen designados, bajo la Presidencia provisoria del señor Juan B. Giudice, quien declaró abierta la sesión siendo las cuatro y treinta pasado meridiano. Se leyó y aprobó el acta de la Sesión anterior. Designación de Presidente, Vicepresidente y Secretario. Acto continuo manifestó el señor Giudice que quedando constituído el nuevo Directorio correspondía proceder a la designación de los miembros que debían llenar los cargos de Presidente, Vicepresidente y Secretario. Habiéndose resuelto que la elección se hiciera por aclamación, el señor Frattini propuso la reelección de los señores Juan B. Giudice y Alfredo Borlasca para los cargos de Presidente y Secretario y el señor Francisco Fazio, para el cargo de Vicepresidente. El señor Goñi apoyó esta moción y puesta a votación resultó aprobada por unanimidad". Es copia fiel, doy fe. La autorización especial para este otorgamiento resulta del acta de sesión de Directorio, que obra al folio setenta y siete del libro de actas de la Sociedad número VI (sexto), llevado en forma legal, la que tengo a la vista y dice así: "En Buenos Aires, a doce de Junio de mil novecientos diez y seis, reuniéronse en la Sala de Sesiones de la Institución, los Directores al margen designados, bajo la Presidencia del Vicepresidente señor Francisco Fazio, por ausencia del titular señor Juan B. Giudice, quien declaró abierta la sesión siendo las tres y diez pasado meridiano. Se leyó y aprobó el acta de la sesión anterior. Caducaciones. Se caducan las matrículas que en detalle constan en el libro auxiliar respectivo... Reformas al Estatuto. Manifestó el Vicepresidente que las reformas al Estatuto habían sido aprobadas por el Poder Ejecutivo. Que en tal circunstancia creía conveniente facultar al Presidente para que hiciera los trámites necesarios a fin de reducirlos a escritura pública, etc., como también resolver en qué diario debían hacerse as publicaciones legales. Después de discutirse el asunto se autorizó al Presidente de la Sociedad señor Juan B. Giudice, para reducir el nuevo estatuto a escritura pública, inscribirlos en el Registro Público de Comercio y efectuar todos los trámites de la ley. En cuanto a la publicación, vista la tarifa económica de LA EPOCA, que sólo cobra la suma de pesos ciento setenta y cinco moneda nacional, se resolvió hacerla en ese diario. Y no habiendo más asuntos que tratar, se levantó la sesión siendo las cinco pasado meridiano. Firmado: Francisco Fazio, Vicepresidente. Firmado: José Frattini. "Es copia fiel, doy fe. Y los comparecientes dijeron: Que habiéndose modificado los estatutos de la Sociedad introduciéndose las reformas que conjuntamente con la aprobación del Poder Ejecutivo de la Nación expresa el instrumento de que se hace mérito a continuación, vienen de acuerdo con lo dispuesto por el artículo doscientos noventa y cinco del Código de Comercio, a reducir a escritura pública las expresadas reformas a cuyo efecto entregan y se agregan a la presente el testimonio expedido por el Ministerio de Justicia, que dice así: "Testimonio. En la Ciudad de Buenos Aires, Capital de la República Argentina, a dos de Diciembre de mil novecientos quince, el Escribano Público que suscribe, me constituí en la Sala de Directorio de la Sociedad Anónima denominada "Caja Internacional Mutua de Pensiones" a efecto de intervenir en el escrutinio general de la asamblea Plebiscitaria celebrada de acuerdo con los Estatutos para confirmar las Reformas a estos aprobadas por la Asamblea de Representantes del diecinueve de Agosto del corriente año. Hallándose reunido el Directorio bajo la presidencia del Señor Juan B. Giudice, con asistencia de los Señores Directores, Francisco Fazio, Alfredo Borlasca, Escolástico Goñi, José Frattini, Antonio P. Castelli, Eliodoro Leiva, Baldomero Fernández, Italo Benedetti, Alberto Quaglia y Leopoldo Moreau, el Síndico suplente, Señor Manuel Rocca, por ausencia del titular y con la presencia del Síndico designado por el Gobierno Doctor Pedro M. Ledesma, y del Inspector de Justicia Doctor Clotario I. Teuly, se procedió a verificar el contenido de las actas labradas ante Escribano Público y dos testigos en los centros de circunscripción, de acuerdo con lo que dispone el artículo octavo del Reglamento Electoral de la Sociedad, las cuales estaban abiertas y se procedió a abrir los paquetes que estaban cerrados y lacrados y contenían las boletas de votación. Estas contenían impreso lo siguiente: "Reformas al Estatuto aprobadas por la Asamblea de Representantes del diecinueve de agosto de mil novecientos quince. Referendum para la Asamblea Plebiscitaria de la Caja Internacional Mutua de Pensiones que emitirá su voto por sí o por no, desde el veintinueve de Septiembre de mil novecientos quince, hasta el cinco de Noviembre de mil novecientos quince, ambos días inclusive, a continuación también impreso en una columna los artículos a reformar como rigen actualmente y en otra columna los mismos con las reformas en los términos siguientes: Artículo catorce: Donde dice pesos nueve millones novecientos setenta mil setecientos nueve con sesenta y nueve aumentar a pesos trece millones setecientos ochenta y ocho mil ochocientos cuarenta y siete con sesenta y dos moneda nacional. Artículo quince. Se establecen las siguientes Reservas y Fondos: Primero). Reserva legal. Artículo trescientos sesenta y tres del Código de Comercio). Segundo: Fondo de acumulación, que se formará con los ingresos que menciona en el inciso B del artículo treinta y seis y los intereses que devenguen. De este fondo dispondrá el Directorio en la forma que lo resuelva la Asamblea de Representantes y para asegurar la equidad de las pensiones y mantener la uniformidad en cuanto sea posible. Tercero). Fondo de pensiones, que se formará con las rentas e intereses producidos y a producirse por el capital Inamovible y el excedente del Capital Disponible. Y con el descuento del cuatro y medio por ciento para la Caja General y del diez por ciento para la Caja Especial sobre el monto de la pensión de cada socio pensionado, la Reserva de Gastos Extraordinarios, que será incorporada al Capital Disponible del año. Artículo veintiseis. Se admiten pagos anticipados de libretas por meses o años. Aquellos que abonaran en una sola vez la libreta correspondiente a los veinte años, o por los diez si pertenecen a la Caja Especial, gozarán de la reducción del veinte por ciento sobre el importe total. Los socios que hubieran ya abonado mensualidades o años en las libretas y desearan completar el abono total por los años restantes, podrán hacerlo y gozarán de la misma reducción del veinte por ciento sobre la suma a abonar, siempre que se efectúe no menos de cinco años de la fecha en que le correspondería el derecho de ser pensionado. Artículo treinta y seis: Las cuotas sociales serán repartidas del siguiente modo: A) Al Capital Inamovible Caja General cero sesenta. Caja especial tres pesos. B) Al fondo de Acumulación Caja General cero cuarenta, Caja Especial dos pesos. C) Al Capital Disponible Caja General, cero veinticinco. Caja Especial un peso. D) Al fondo de Reembolso Caja General cero veinticinco, Caja Especial un peso. Artículo treinta y y ocho. Las cuotas que menciona el inciso A. del artículo treinta y seis, además de una mitad de los recargos a que se refieren los artículos veintiocho y treinta y dos, inciso C) constituirán el Capital Inamovible. Artículo cuarenta y cinco. Constituyen el capital disponible: a) Las cuotas de ingreso. b) Las cuotas de pesos cero veinticinco y pesos uno que respectivamente abonan los socios de la Caja General y Especial. c) La mitad de los recargos. d) La reserva de gastos extraordinarios, formada según lo dispone el artículo quince. El Capital Disponible será empleado en el pago a los antiguos accionistas de las cantidades que les correspondan por los conceptos a que se refiere el artículo primero; en los gastos de administración: en el reembolso a los socios fallecidos después de pensionados (artículo veinte inciso tercero), y en aquellas iniciativas que el Directorio creyere oportunas y necesarias. Los gastos ordinarios de administración no excederán salvo los casos de fuerza mayor e imprevista, que será resuelta por la Asamblea de Representantes, del diez por ciento de las entradas de la Sociedad. Artículo cincuenta y uno: El monto de la pensión no podrá exceder de pesos cuatrocientos moneda nacional por cada cuota de suscripción, ya pertenezca ésta a la Caja General ya a la Caja Especial. Artículo ochenta y siete. Créase en la siguiente forma. Autorízase al Directorio para celebrar arreglos con los antiguos accionistas para la adquisición de sus respectivos títulos, con el capital social y cuyos títulos conservará vigentes, hasta su extinción por el sorteo. El Directorio no podrá usar de esta autorización, sino en concepto de obtener un beneficio líquido no menor del treinta por ciento, el cual se destinará a aumentar el Fondo de Pensiones. El excedente que anualmente resulte en el Fondo Disponible se destinará igualmente al Fondo de Pensiones. Artículo transitorio. Suprimido. Autorización al Directorio para efectuar las tramitaciones que deban hacerse para la aprobación del Superior Gobierno de las reformas proyectadas, pudiendo aceptar o no las modificaciones que imponga el Poder Ejecutivo y facultarlo para reducir los nuevos estatutos a escritura pública ante el Tribunal de Comercio. Al margen de cada artículo, las palabras manuscritas: "si" o "no", al pie el número o números de la matrícula, según que cada votante tuviera una o más matrículas y por tanto uno o más votos y finalmente la firma del votante. Verificadas como se ha dicho las actas resultó que en cada Circunscripción se habían emitido los siguientes votos: Capital Federal, que comprende también los subscriptores del extranjero excepto la República Oriental del Uruguay. Once mil novecientos ochenta y dos votos. Provincia de Buenos Aires, que comprende también el Territorio de la Pampa y todos los del Sud: Cuatro mil ochocientos cincuenta y cinco votos. Santa Fe: Tres mil quinientos treinta y un votos. Entre Ríos: Setecientos cuarenta y tres votos. Corrientes, que comprende también los Territorios del Chaco, Formosa y Misiones: Trescientos treinta y cinco votos. Córdoba, que comprende también la Provincia de San Luis: Mil cuarenta y nueve votos. Tucumán, que comprende también las Provincias de Santiago del Estero, Catamarca, Salta y Jujuy: Trescientos nueve votos. Mendoza, que comprende también la Provincia de San Juan: Doscientos cincuenta y ocho votos. República Oriental del Uruguay: Dos mil quinientos setenta y nueve votos. Acto continuo se practicó el escrutinio de acuerdo con el artículo décimo del citado Reglamento Electoral y habiéndose notado que el acta correspondiente a Corrientes no expresaba que se hubiese votado la reforma al artículo catorce y que la de Entre Ríos (Paraná) aparecía con igual omisión respecto al artículo treinta y ocho, se comprobó con las boletas respectivas que la votación se había efectuado en igual forma que acerca de los demás artículos y que por lo tanto era un error de las actas indicadas. Del escrutinio resultó un total general de veinte y dos mil setecientos cincuenta y nueve votantes con veinticinco mil seiscientos cuarenta y un votos y que éstos habían sido emitidos en la forma siguiente: Reformas al artículo catorce, veinticinco mil cuatrocientos noventa y un votos por sí y ciento cincuenta por no. Reformas al artículo quince, veintincinco mil trescientos sesenta y tres por sí y doscientos setenta y ocho por no. Reformas al artículo veintiseis, veinticinco mil cuatrocientos setenta y trés por sí y ciento sesenta y ocho por no. Reformas al artículo treinta y seis, veinticinco mil trescientos diez y siete por sí y trescientos veinticuatro por no. Reformas al artículo treinta y ocho, veinticinco mil trescientos sesenta y seis por sí y doscientos setenta y cinco por no. Reformas al artículo cuarenta y cinco, veinticinco mil trescientos treinta y tres por sí y trescientos ocho por no. Reformas al artículo cincuenta y uno, veinticuatro mil ochocientos ochenta y ocho por sí y setecientos cincuenta y tres por no. Artículo nuevo ochenta y siete, veinticinco mil trescientos treinta y dos por sí y trescientos nueve por no. Supresión del artículo transitorio, veintincinco mil cuatrocientos setenta y ocho por sí y ciento cincuenta y uno por no. Autorización al Directorio, veinticinco mil cuatrocientos sesenta y siete por sí y ciento treinta y siete por no. Con lo que se dió por terminado el acto y previo un cuarto intermedio para labrar la presente acta, se leyó y aprobó y firmó con los testigos del acto don José Greppi y don Vicente D'Agostino. Firmado: Juan B. Giudice. Alfredo Borlasca. José Frattini. Manuel Rocca. A. P. Castelli. B. Fernández. Francisco Fazio. A. Quaglia. E. Goñi. Italo Benedetti. Eliodoro Leiva. P. M. Ledesma. Testigo: José Greppi. Testigo: V. D'Agostino. Clotario J. Teuly. Ante mí: Firmado: Alfredo Darmandrail. Departamento de Justicia. Buenos Aires, cinco de Junio de mil novecientos diez y seis. Visto que las modificaciones introducidas en los estatutos de la Sociedad peticionaria no contrarían las disposiciones legales vigentes y han sido debidamente sancionadas, según resulta de estas actuaciones, y de acuerdo con los dictámenes de los Señores Procuradores General de la Nación y del Tesoro. El Presidente de la Nación Argentina, decreta: Artículo primero. Apruébase la reforma de estatutos adoptada por la Sociedad Anónima "Caja Internacional Mutua de Pensiones" en la forma que se consigna en el testimonio de escritura pública corriente de fojas treinta y dos (32) a treinta y cinco (35) vuelta, debiendo la Sociedad cumplir previamente lo dispuesto por el artículo doscientos noventa y cinco del Código de Comercio, dentro del plazo reglamentario. Artículo segundo. Publíquese, anótese, dese al Registro Nacional, repóngase los sellos, permítase a los interesados tomar copia de las presentes actuaciones y archívese. Firmados: Plaza. Carlos Saavedra Lamas. En Buenos Aires, a diez y seis de Junio de mil novecientos diez y seis el que suscribe, Subsecretario de Justicia, certifica que lo precedente, en cinco fojas útiles es copia fiel de constancias que obran en el expediente letra C. número cuatrocientos setenta y ocho, del año mil novecientos quince. Ireneo Ramírez. Hay un sello". Es copia fiel, doy fe. En consecuencia, los otorgantes dan por reducidas a escritura pública las reformas expresadas, quedando satisfecho el impuesto fiscal por el aumento de capital mediante el sello que se agrega a la presente, valor de tres mil ochocientos diez y nueve pesos moneda nacional. Previa lectura en la que se ratifican, así lo otorgan y firman en presencia de los testigos Don Juan S. Massia y Don Juan Carlos Bastiani, vecinos, mayores de edad, hábiles y de mi conocimiento, doy fe. — Juan B. Giudice. — Alfredo Borlasca. — Juan S. Massia. — Juan Carlos Bastiani. — Hay un sello. — Ante mí: Alfredo Darmandrail. Enmendado — aclamación — cuarenta — tuviera — votos. Sobre raspado — Sesión — la reelección — Chaco — catorce — acto. Vale.

Concuerda con la escritura matriz que bajo el número expresado pasó ante mí en el Registro ciento veinte de mi adscripción, doy fe. Para la Sociedad expido el presente que sello y firmo en Buenos Aires, fecha de su otorgamiento. — Alfredo Darmandrail.

EDICTOS JUDICIALES

El señor juez de 1.a instancia en lo civil de la Capital de la República, doctor don Roberto Bunge, ha dispuesto se cite, llame y emplace por el término de treinta días, contados desde la primera publicación del presente, a todos los que se consideren con derecho a los bienes dejados por don PEDRO RAQUILLI, ya sean como herederos o acreedores, para que dentro de dicho término comparezcan a deducir sus acciones en forma, por ante su juzgado y secretaría del que suscribe, bajo apercibimiento de lo que hubiere lugar por derecho.

Buenos Aires, mayo 30 de 1916. — A. Pallejá, secretario. 1|158 v. julio 26.

El señor juez de 1.a instancia en lo civil de la Capital de la República, doctor don Roberto Bunge, ha dispuesto se cite, llame y emplace por el término de treinta días, contados desde la primera publicación del presente, a todos los que se consideren con derecho a los bienes dejados por don ANDRES RICCIARDI, ya sean como herederos o acreedores, para que dentro de dicho término comparezcan a deducir sus acciones en forma, por ante su juzgado y secretaría del que suscribe, bajo apercibimiento de lo que hubiere lugar por derecho.

Buenos Aires, junio 20 de 1916.—Miguel Escalgaray, secretario. 1|217 v. agosto 1.

Por disposición del señor juez de 1.a instancia en lo civil de la Capital Federal, doctor don César A. Campos, se cita, llama y emplaza por el término de treinta días, a contar desde la primera publicación del presente, a todos los que se consideren con derecho a los bienes dejados por fallecimiento de doña MANUELA BERGALLI DE LANFRANCO, ya sean como herederos o acreedores, para que dentro de dicho término, comparezcan por ante su juzgado y secretaría del que suscribe, a deducir sus acciones en forma, bajo apercibimiento de lo que hubiere lugar por derecho.

Buenos Aires, 27 de junio de 1916. — Gabriel Fernández, secretario.

1| 03 v. ag sto 2

Por disposición del juez de primera instancia en lo civil, doctor César A. Campos, se cita llama y emplaza a don MAURICIO RIPERT, por el término de quince días a fin de que comparezca a tomar la intervención que le corresponde en el juicio que le sigue don Avelino Rolón, por cobro ejecutivo de pesos, proveniente de una obligación hipotecaria bajo apercibimiento de que si no lo hace en el término fijado, se le dará intervención al señor defensor de ausentes, (art. 80 del Código de Procedimientos).

Buenos Aires, junio 22 de 1916. — Norberto Basavilbaso, secretario. 1|222 v. Julio 19

El señor juez de primera instancia en lo civil de la Capital de República, doctor don Roberto Repetto, ha dispuesto se cite, llame y emplace por el término de treinta días, contados desde la primera publicación del presente, a todos los que se consideren con derecho a los bienes dejados por don SEVERO IGARZABAL, ya sean como herederos o acreedores, para que dentro de dicho término comparezcan a deducir sus acciones en forma, por ante su juzgado y secretaría del que suscribe, bajo apercibimiento de lo que hubiere lugar por derecho.

Buenos Aires, Julio 6 de 1916. — Juan José Coronado, secretario. 1|267 v. Ag. 12.

El señor juez de primera instancia en lo civil de la Capital de la República, doctor don Roberto Bunge, ha dispuesto se cite, llame y emplace por el término de treinta días, contados desde la primera publicación del presente, a todos los que se consideren con derecho a los bienes dejados por doña MARIA FAVERIO DE MARAZZI, ya sean como herederos o acreedores, para que dentro de dicho término, comparezcan a deducir sus acciones en forma, por ante su juzgado y secretaría del que suscribe, bajo apercibimiento de lo que hubiere lugar por derecho.

Buenos Aires, julio 3 de 1916.

1|227 v. agosto 7.

Por disposición del señor juez de comercio doctor Eduardo M. Naón, secretaría del autorizante, se hace saber: Que en los autos caratulados PASCUAL MASSONE C. CARATHER y Cía., y RODRIGUEZ CORTI, ha recaído el auto al tenor del siguiente. Buenos Aires, junio 30 de 1916. Cítese al demandado por edictos que se publicarán por quince días en el "Boletín Judicial" y LA EPOCA, para que comparezca al juzgado a estar a derecho en el juicio, bajo apercibimiento de nombrársele defensor de ausentes. — Naón. Ante mí: Federico Villafañe.

Buenos Aires, julio 3 de 1916. — Federico Villafañe, secretario. 1|253v.Julio 24.

Por disposición del señor juez de comercio de la Capital Federal doctor Alberto Estrada, se cita, llama y emplaza por el término de quince días a los señores LORENZO B. IRIARTE y GUALBERTO GUARELLO, para que dentro de dicho término comparezcan a estar a derecho en el juicio que por cobro ejecutivo de pesos le sigue don Leopoldo S. Pereyra, y tomar la intervención que les corresponde bajo apercibimiento de nombrársele Defensor de Ausentes que los represente. Secretario, doctor Ricardo S. Curutchet.

Buenos Aires, junio 20 de 1916. — Ricardo S. Curutchet, secretario.

1|288 v. Julio 28.

Por disposición del señor juez de primera instancia en lo civil de la Capital de la República, doctor don Uladislao F. Padilla, se cita y emplaza por el término de treinta días, a contar desde la primera publicación del presente, a todos los que se consideren con derecho a los bienes dejados por fallecimiento de don ANTONIO LUIS o LUIS FIGINI, ya sean como herederos o acreedores, para que dentro de dicho término, comparezcan por ante su juzgado y secretaría del que suscribe, a deducir sus acciones en forma, bajo apercibimiento de lo que hubiere lugar por derecho.

Buenos Aires, julio 3 de 1916. — Jorge Ferrari, secretario. 1|287 v. agosto 15.

Por disposición del señor juez de comercio de la Capital Federal, doctor Tristán M. Avellaneda, se hace saber a los acreedores de don LORENZO PASTINE, que se ha presentado solicitando convocatoria de acreedores, habiéndose designado el día 31 del corriente mes, a las 3 p. m., para que tenga lugar la junta de verificación de créditos, nombrándose interventores a los acreedores señores José Ferrari, Antonio Devoto y contador al señor Esteban Tiscornia.

Buenos Aires, julio 11 de 1916. — Arturo Navarre, secretario. Palacio de Justicia.

1|302v21Jul.

Por disposición del señor juez de 1.a instancia en lo Civil de la Capital de la República, doctor don Uladislao F. Padilla, se cita y emplaza por el término de treinta días, a contar desde la primera publicación del presente, a todos los que se consideren con derecho a los bienes dejados por fallecimiento de doña LEONOR VIDAL DE COLOSIMO, ya sean como herederos o acreedores, para que dentro de dicho término, comparezcan por ante su juzgado y secretaría del que suscribe, a deducir sus acciones en forma, bajo apercibimiento de lo que hubiere lugar por derecho.

Buenos Aires, junio 24 de 1916. — Juan Carlos Fox, secretario. 1|313 v. 18 agosto

El señor juez de 1.a instancia en lo civil de la Capital de la República, doctor don Roberto Bunge, ha dispuesto se cite, llame y emplace por el término de treinta días, contados desde la primera publicación del presente, a todos los que se consideren con derecho a los bienes dejados por doña JOSEFA DRAGUE DE GUERRERO, ya sean como herederos o acreedores, para que dentro de dicho término comparezcan a deducir sus acciones en forma, por ante su juzgado y secretaría del que suscribe, bajo apercibimiento de lo que hubiere lugar por derecho.

Buenos Aires, junio 10 de 1916. — Adolfo Rawson, secretario. 1|151 v. 25 julio

Por disposición del señor juez de comercio doctor Tristán M. Avellaneda, se hace saber por el término de ocho días, que ha sido presentado el estado de distribución de fondos del concurso de JUAN TOZZI, el que se encuentra en secretaría, bajo apercibimiento de ser aprobado si no se observa, dentro de dicho término. Francisco Alberto García, secretario. Palacio de Justicia, 5.o piso.

Buenos Aires, Julio 15 de 1916.

1|334 v. Julio 26.

El señor juez de 1.a instancia en lo civil de la Capital de la República, doctor don Juan Carlos Lagos, ha dispuesto se cite, llame y emplace por el término de treinta días, contados desde la primer publicación del presente, a todos los que se consideren con

PROFESIONALES

ABOGADOS

Dr. FRANCISCO BEIRO
TALCAHUANO 267 U. T. 796 Libertad

Dr. ANDRES FERREYRA
Estudio: Lavalle 1378
Unión Telefónica 4240 (Libertad)

Dr. VICENTE C. GALLO
Estudio: Avenida de Mayo 1411
U. T. 665 (Libertad)

Dr. FERNANDO SAGUIER
Estudio: Florida 440
U. T. 6087 (Avenida)

Dr. LEOPOLDO MELO
Estudio: Bmé. Mitre 311
U. T. 1913 (Avenida) y 1866 (Juncal)

Dr. HIPOLITO LEYS
Estudio: Lavalle 930, U. T. 3608 (L.)

Dr. LUIS J. ROCCA
Anchorena 626.—U. T. 841 (Mitre)
Estudio: Florida 880, U. T. (Av.)
Esmeralda 1212, U. T. 1521 (Juncal)

Estudio de los Dres.
CELESIA y SILVA
Tucumán 900, U. T. 1465 (Libertad)

Dr. VICTOR M. MOLINA
Estudio: Avenida de Mayo 605
U. T. 4954 (Avenida)

Dr. DOMINGO E. SALABERRY
Defensa 188

Dr. ERNESTO CORVALAN
Estudio: Avenida de Mayo 981
U. T. 3900 (Libertad)

Dr. JOSE M. GIUFFRA
Estudio: Talcahuano 446

Dr. PEDRO A. FOX
Estudio: B. Mitre 754

Dr. RAUL MANRIQUE
Estudio: Av. de Mayo 822
U. T. 193 (Libertad)

Dr. M. ALVAREZ COMAS
Abogado
U. T. 2554, Avenida Sarmiento 412

Dr. JULIO A. ROJAS
Estudio Uruguay 546. Dpto. 3. — U. T. 1955, (Libertad).

L. BOUSQUET y Cía.
Asuntos judiciales. Cobranzas a comisión. Cangallo 521, Esc. 19.

DENTISTAS

Clínica dental nocturna y diurna del
Dr. NATHAN BLITZ
Cirujano Dentista
De 8 a 12 a. m. y de 1 a 6 p. m. Nocturna de 7 p. m. a 9 a. m. — Av. de Mayo 975, primer piso. — U. T. 1672, Lib. — Buenos Aires.

Dr. MIGUEL ELKIN
Cirujano dentista. — Consultas de 9 a 11 y de 2 a 6, Chacabuco 409.

MEDICOS

ANALISIS LABORATORIO Y FARMACIA *Abierto Día y Noche*
SUIPACHA 477 U. T. 318 Libertad DOCTORES **NELSON**

SECRETAS-URINARIAS-PIEL
Doctor SARACENI
ESPECIALISTA
Cura rápida de enfermedad s secretas. Curación de la avariosis con aplicaci n sin dolor del
606-914
De 8 a 11 a. m. y de 2 a 9 p. m. Corrientes 1777.

Dr. CASTAÑEDA
Garganta, nariz y oído. Jefe de clínica de la especialidad en el Hospital Durand. — Esmeralda 821. — Consultas de 4 a 6.

Doctor PICCININI
Especialista en enfermedades secretas: gastro intestinales y piel. — Consultas de 11 a 12 a. m. y de 2 a 5 p. m. Consultas 5 pesos, aplicaciones del 914, 20 $. — Corrientes 1211.
196|v|Jul. 16

Dr. A. C. REBUFFO
Enfermos de los ojos
Consultas de 10 a 11 y 2 a 6 p. m.
Bmé. MITRE 1038

Dr. A. NOCETI
Enfermedades de los ojos y prescripción de anteojos. De 1 a 6 p. m.
MAIPU 535

Dr. MAMERTO ACUÑA
Profesor de la Facultad de Medicina. Jefe del Servicio de Niños del Hospital Fernández. Médico del Hospital de Niños. — De 2 a 4 p. m., Maipú 817. 208|v|jl. 22

Dr. MARTIN M. TORINO
Médico cirujano. Enfermedades crónicas e internas. Ha trasladado su escritorio a ARENALES 1640. Consultas de 1 a 2. 219|v|jl. 24

Dr. J. SALLERAS
Médico del H. de Clínicas. Especialista en génito-urinarias. (Riñón, vejiga, uretra, próstata). Consultas de 2 a 4 y de 7 a 8: Salta 878.

Dr. E. G. FIGUEROA
Afecciones intestinales, estómago y abdominales, tratamiento especial de las hemorroides. — Santa Fe 1273. De 4 a 6 de la tarde.

Dr. ENRIQUE E. MANSON
Médico del Hospital Rivadavia. Señoras, Partos y Cirujía abdominal. — Consulta de 2 a 4. Montevideo 927. — Director del Sanatorio Althabe, Crispo y Mánson de la calle Estados Unidos 1038.

Dr. DOMINGO M. CREMONA
Pueyrredón 1883. Consultas: 9 a 11 a. m. todos los días. Lunes, miércoles y viernes de 1 a 3 p. m. Enfermedades de señoras e interna.
209|v|jl. 25

914 POLICLINICO MODERNO 1116
Director Dr VALLES
SECRETAS AVARIOSIS CURACIONES ABONOS DE 10 Y 30 DIAS A 20 Y 50 $
CURAS RAPIDAS SIN DOLOR METODOS PROPIOS
606 DE 8 A 8 P.M. MORENO 835 705

AVISOS VARIOS

TALLER DE PINTURAS
DE JUAN J. GUERRA
PRESUPUESTOS GRATIS
CIUDAD O CAMPAÑA
SAN SALVADOR 3869

Banco El Hogar Argentino
Av. DE MAYO 886
Tiene casas y departamentos en alquiler, en esta capital y pueblos suburbanos

MUNDO COMERCIAL

BOLSA DE COMERCIO

Primera rueda

Cédula hipotecaria argentina de 6 o|o, antigua emisión, al contado, 2.000 a 93.90; 18.000 a 93.80; 2.200 a 93.90; 95.500 a 93.90; total, 137.500.
Id para mañana: 20.000 a 94.
Id para fin de mes: 20.000 a 93.70; 50.000 a 93.80; total, 70.000.
Id para agosto 31: 20.000 a 93.50.
Cédula hipotecaria argentina de primera serie, nueva emisión, al contado: 25.000 a 95.
Cédulas nacionales de la serie K, al contado: 2.100 a 87.80.
Deuda Pública Interna de Santiago del Estero de 8 o|o para mañana: 10.000 a 70.
Bonos municipales de pavimentación, cupón semestral, al contado: 3.200 a 72.90; 13.000 a 73: total, 18.200.
Id para mañana: 15.500 a 72.90.
Certificados municipales de 7 o|o, al contado: 50.500 a 92.10.
Id para mañana: 7.000 a 92.
La Ibero Platense (seguros), al contado: 60 a 35.
Banco de Galicia, al contado: 200 a 72.50.
Certificados 80 o|o del Banco El Hogar Argentino, al contado: 5.000 a 167.
Quebrachales Fusionados, para fin de mes: 100 a 66.

MERCADO DE VACUNOS
(Liniers)

Volvió hoy el mercado a experimentar una nueva baja en los precios para todas las categorías de ganado, habiéndose realizado las ventas con precios flojos.

Solo mantiene sus precios regulares, las haciendas de frigorífico, en buen estado de gordura.

La entrada de hoy en este mercado fué de 5486 cabezas, clasificadas en la siguiente forma: novillos 3554, vacas 1616, terneros 250 y 66 bueyes. Porcinos entraron 1569.

Los precios corrientes de la mañana fueron los siguientes:

Bueyes para frigorífico, de $ 190 a 200; íd. para consumo, de 92 a 185; novillos mest. esp. para frigorífico, de 180 a 200; novillos íd. íd. de 165 a 176; novillos goros íd. de 148 a 163; novillos para consumo, de 60 a 145; novillitos para consumo, de 42 a 125.50; vacas para consumo, de 40 a 145; vaquillonas para consumo, de 46.50 a 118; terneros para consumo, de 23 a 82.

Para porcinos los precios variaron entre pesos 0.27 a 0.41, especiales de 0.43 a 0.44 el kilo.

VENTAS DE HOY

Bargo Lascurain y Etchegaray—
1 novillo flaco Azul, pesos 85; 1 novillo buena carne Rivadavia, 100; 40 novillos gordos Entre Ríos, 148; 8 novillos especiales R. Pérez, 178; 22 vacas m. gordas íd., 120; 10 vacas gorda síd. 115; 3 vacas carne gorda rBagado, 100; 3 bueyes especiales íd. 176.

Arzeno Hnos. Fto. B.—
1 novillo gordo Santa Fe, pesos 150; 20 novillos carne gorda Córdoba, 140; 7 vacas carne especial íd. 108; 14 vacas especiales Santa Fe, 130; 17 vacas gordas íd. 110; 7 vacas carne gorda íd. 100 1 vaca carne gorda íd. 85.

Accame, Bellini y Cía—
9 novillos c. gorda Bragado, pesos 114; 6 novillos flacos íd. 90; 1 vaca flaca íd. 55; 17 vacas carne gorda Santa Fe, 103; 31 vacas carne gorda íd. 90; 32 novillos carne gorda íd. 145; 3 terneros buenos Pergamino, 45.

Benítez y Murré—
7 terneros buenos Santa Fe, pesos 59; 4 terneros íd. íd. 56; 4 terneros regulares íd. íd., 23.

Bellocq e Hita—
49 novillos m. especiales R. Pérez, pesos 184; 25 novillos carne gorda Lincoln, 142; 7 vacas gordas íd. 110; 4 terneros buenos íd., 60.

Bracht y Cía.—
1 toro carne gorda C. Casares, pesos 120; 5 vacas gordas íd. 109; 7 vaquillonas carne gorda íd. 96.50; 5 vaquillonas especiales íd., 116.

Banco Ganadero Argentino—
19 novillos gordos 9 de Julio, pesos 148.

Bayona y Ferrazzini—
18 novillos m. especiales 9 de Julio, pesos 185; 10 vacas carne gorda íd. 105.

Bunge y Born—
14 vacas m. gordas Córdoba, pesos 127 2 novillos c. gorda íd. 135.

Bourdier Fernando (hijo)—
8 bueyes especiales Riglos, pesos 185; 10 novillos carne gorda íd. 140; 2 novillitos carne gorda íd. 100.

Cooperativa de Hacendados—
25 novillos m. especiales San Vicente, pesos 180; 25 novillos gordos íd. 150; -- novillos m. gordos C. de Areco, 162.

Córdoba e hijo Pedro—
27 novillos criollos c. gorda Torquints pesos 115.

Cerallos y Cufré—
57 vaquillonas b. carne Las Heras pesos 70; 1 novillo m. especial Monte, 180.

Cariquiry, Casaux y Cía.—
4 novillos carne gorda S. A. de Areco, pesos 145.

Chimondegui e hijo Diego—
10 bueyes m. especiales Tandil, pesos 190.

Bayona Juan—
44 vacas m. gordas Azul, pesos 128.

Crespo y Rodríguez—
16 novillos carne gorda Córdoba, pesos 123; 20 novillitos carne gorda íd. 93; 8 vacas especiales íd. 130; 2 terneros regulares íd. 42; 5 toritos flacos íd. 70; 13 vacas criollas buena carne íd. 65; 8 vacas íd. íd. 78; 7 vacas íd. íd. 67; 9 vacas carne gorda Junín, 93; 15 vacas carne gorda Córdoba, 83.

Devoto y Cía. Tomás—
5 novillos especiales Maipú, pesos 176; 5 vacas m. gordas íd. 120; 8 vacas especiales íd. 135; 2 vacas carne gorda íd. 103; 19 novillos m. gordos Suipacha, 160; 4 vacas m. gordas Santo Domingo, 125; 18 novillos especiales G. Pintos, 170, 30 novillitos c. gorda Córdoba, 83.

Elordy y Cía. Juan—
60 vacas gordas La Pampa, pesos 118.

González y Bascerant—
6 vaquillonas flacas Córdoba, pesos 51; 12 vaquillonas flacas íd., 58.

Guillón y Cía. Rodolfo—
5 bueyes m. especiales Albariño, pesos 200; 5 bueyes especiales íd. 182; 13 vacas gordas Los Angeles, 110; 4 novillitos carne gorda íd. 90.

Lizarralde Hnos.—
62 novillos m. especiales Santa Fe, pesos 195.

Lartigau y Cía. A.—
20 novillos crane gorda Stegman, pesos 120.

Luro Hermanos—
10 novillos gordos Santa Fe, pesos 151; 10 novillos carne gorda íd., 142.50; 6 novillos carne gorda íd., 138; 4 vacas carne gorda íd. 108.

Goñi e hijos Ignacio—
30 vacas carne gorda Las Flores, pesos 100; 4 vacas buena carne íd., 80.

Gibson Hermanos—
22 novillos especiales Guamini, pesos 178; 96 vacas carn egorda íd., 95; 30 terneros especiales Caseros, 82; 27 vaquillonas especiales íd., 118; 5 novillos carne gorda íd., 125.

Lalor Juan—
9 vaquillonas gordas Santa Fe, pesos 104; 23 vacas gordas íd., 114; 18 vaquillonas especiales íd., 116.50; 6 vacas m. gordas íd. 127.50; 10 vacas especiales íd., 134; 6 novillos c. gorda Pergamino, 111; 14 novillos carne gorda íd. 124; 20 vacas buena carne Entre Ríos, 73; 12 vacas carne gorda Rauch, 104.50; 12 vacas carne gorda íd., 123; 15 novillos carne gorda Entre Ríos, 123; 36 novillos carne gorda íd., 137; 32 novillos carne gorda Córdoba, 121; 25 novillos carne gorda íd., 120; 20 novillos buena carne íd. 99; 10 novillos gordos íd. 149, 2 toros gordos íd., 159; 8 vacas m. gordas Laprida, 121; 3 toros carne gorda íd. 145, 11 novillos m. gordos íd. 159; 20 novillos carne gorda Matanza, 120; 11 novillos carne gorda Indart, 109; 24 novillos carne gorda Santa Fe, 139; 6 vacas m. gordas íd. 129.50; 3 vacas carne gorda íd., 96.50; 9 novillos especiales íd., 178; 12 novillos buena carne íd., Entre Ríos, 92; 6 terneros buenos íd. 50; 1 novillo flaco íd. 62.05; 11 terneros buenos íd. 53.50; 8 terneros buenos íd., 58; 17 terneros buena catne Córdoba, 135; 44 novillos m. gordos Azul, 158.

Lanusse Pedro y Antonio—
110 novillos especiales Lincoln, pesos 170; 23 novillos m. especiales Laprida, 187; 4 vacas carne gorda Saladillo, 107; 3 bueyes carne gorda íd. 137; 1 vaquillona carne gorda íd., 46.50; 1 vaquillona carne gorda Pringles, 93; 10 vacas flacas íd. 54.50; 15 vacas flacas íd., 54.50; 21 novillos m. gordos íd., 159; 39 novillos carne gorda íd., 134; 7 novillos flacos Córdoba, 74; 7 novillos flacos íd., 72; 13 vacas carne gorda íd., 91; 10 vaquillonas buena carne íd., 73.50; 5 vacas carne gorda íd. 95; 10 novillos flacos íd., 78.50; 4 vacas especiales íd., 132.50; 5 vacas carne gorda íd., 100; 22 novillos buena carne íd., 95; 15 vacas m. gordas íd., 120.50; 13 novillos flacos íd., 88.50; 7 novillos buena carne íd., 100; 18 vacas flacas flacas íd., 74; 9 vacas gordas íd., 112.50; 4 novillos m. gordos Rojas, 157; 7 bueyes especiales íd., 179; 3 vacas gordas íd., 159; 1 vaca m. especial Tosquints 144.50; 3 novillos m. gordos íd. 165; 20 novillos carne gorda Entre Ríos, 124; 20 novillos carne gorda íd., 112; 10 novillos carne gorda La Pampa, 120; 18 novillos carne gorda Santa Fe, 131; 2 toros gordos íd., 160; 54 novillos m. gordos Pueyrredón, 161.50; 22 novillos carne gorda íd., 123.50; 3 novillos carne gorda íd., 146; 66 novillos m. gordos íd., 158.

Lanús Florencio y Ado. E.—
36 novillos m. especiales Mar Chiquita, pesos 187.

Mihura Hermanos—
6 novillos carne gorda Entre Ríos, pesos 138; 14 novillos carne gorda íd., 130; 2 vacas especiales íd., 130; 15 vacas íd. íd., 105; 24 novillos buen acarne íd., 80.

Mantel y Cía.—
18 novillos gordos Pehuajó, pesos 155; 28 novillos gordos íd., 150; 19 novillos m. gordos íd., 165; 8 novillitos especiales íd., 120; 4 novillos carne gorda íd. 130.

Méndez Hnos. y Cía.—
19 novillos especiales Villegas, pesos 170; 144 novillos especiales Córdoba, 170 11 vacas carne gorda Pringles, 90.

Méndez y Cía. J. M.—
12 toros carne gorda Entre Ríos, pesos 145; 20 vacas carne gorda íd., 85; 22 vacas carne gorda íd., 80.

Nale Repetto y Cía.—
16 novillitos especiales Córdoba, pesos 120; 2 vacas gordas íd., 110; 2 terneros buenos íd., 65.

Patrón Costas y Peró—
40 novillos c. gorda Lincoln, pesos 120

Palacios Hermanos—
46 novillos m. especiales Lincoln, pesos 180; 4 bueyes especiales Navarro, 185; 10 bueyes carne gorda íd., 140; 7 novillos carne gorda íd., 145.

Peña y Cía. Julio L.—
25 novillos carne gorda Córdoba, pesos 128; 25 novillos carne gorda íd., 115.

Rodríguez Gabino—
99 novillos m. gordos Pellegrini, pesos 165.

Rubín Cesario Zubiaurre y Cía.—
11 novillos carne gorda Las Heras, pesos 140.

Santamarina e hijos—
8 novillos carne gorda C. Sarmiento, pesos 130.

Cucullu Felipe L.—
63 novillos m. especiales G. Pintos, pesos 200.

Salaberry y Bercetche—
14 vacas m. gordas Tandil, pesos 120; 16 vacas gordas íd., 128.50; 4 vacas carne gorda íd., Santa Fe, 100; 5 vacas m. especiales íd., 141.50; 3 vacas m. gordas íd., 120.50; 2 vacas m. gordas Tandil, 120; 3 novillos gordos íd., 154; 2 novillos especiales íd., 174; 2 novillos c. gorda íd., 120; 10 terneros regulares Santa Fe 39; 29 terneros buenos íd., 58; 20 terneros buenos íd., 45.50; 58 novillos m. gordos íd., Maipú, 166.50; 10 novillos gordos íd. 147.50; 11 vacas carne gorda íd., 97; 10 vacas carne gorda íd. 103; 20 novillos carne gorda Pellegrini, 142; 61 novillos flacos Corrientes, 72; 7 vaquillonas buena carne Córdoba, 64.50; 12 vaquillonas carne gorda íd., 86; 4 novillos carne gorda íd., 102; 17 novillos flacos íd., 73; 7 vaquillonas carne gorda íd., 92; 5 novillitos carne gorda íd., 80.50; 3 novillos flacos íd. 85.50; 15 terneros buenos íd. 61.50; 12 terneros buenos íd. 55.50; 12 terneros buenos íd. 55; 11 terneros buenos íd. 59; 10 novillitos m. especiales Pringles, 125.50; 4 vacas carne gorda E. Ríos, 88.50; 3 vacas carne gorda íd. 95.50; 18 novillos c. gorda íd. 116; 32 novillos c. gorda íd., 129.50; 18 vacas especiales Corrientes, 58; 16 vacas flacas íd., 75; 20 vacas b. carne íd. 66; 10 vacas buena carne íd. 66.50; 20 vaquillonas íd. 51.50; 15 vaquillonas flacas íd. 59; 16 vaquillonas íd. íd. 52; 44 novillos especiales Laprida, 175.50; 33 novillos m. especiales Pringles, 185; 11 novillitos excepcionales íd., 136.

Unzué Alzaga y Cía.—
11 vacas g. y c. gorda, Pilar, a $ 106; 13 íd c. gorda íd a 86; 38 íd especiales, Mercedes, a 130; 26 íd gordas, Pehuajó, a 112; 2 novillos m. especiaes íd íd 180; 5 íd c. gorda íd íd 130; 7 vaquilonas muy gordas íd íd 108.

Videla Hnos. y Cía.—
2 toros c. gorda, Santa Fe, a $ 140; 2 vacas g. y c. gorda íd íd 105; 41 novillitos c. gora íd íd90; 8 vacas b. carne íd íd 74.

VENTA DE CERDOS

Bargo Lascurain y Etchegaray—
41 cerdos especiales, Saladillo, kilo a pesos 0.38; 20 íd regulares, R. Pérez, a $ 0.33.

Amoretti Cayetano—
20 cerdos excepcionales, Marcos Paz, a $ 0.44; 89 íd especiales, Rojas, a 0.41.

De Zellis y Fages Hnos.—
49 cerdos especiales, Saladillo, a $ 0.39; 22 íd regulares íd a 0.35; 20 íd especiales, Luján, a 0.40; 20 íd m. especiales, Bolívar, a 0.43.

Bunge y Born—
39 cerdos especiales, Bolívar, a pesos 0.39; 13 íd flacos íd a 0.31.

Lalor Juan—
20 cerdos especiales, 25 de Mayo, a pesos 0.38 1|2; 20 íd buenos Navarro, a 0.36; 193 íd regulares, Córdoba, a 0.34.

Méndez Hnos. y Cía.—
23 cerdos especiales, 9 de Julio, a pesos 0.40; 67 íd íd íd a 0.40; 45 íd buenos íd a 0.37; 20 íd íd íd a 0.36.

Martínez de Hoz Hnos.—
50 cerdos m. especiales, Santa Fe, a pesos 0.41.

Ojan y Cía. Francisco—
50 cerdos regulares, Pergamino, a pesos 0.34.

Palacios Hnos.—
48 cerdos flacos, Caseros, a $ 0.27.

Petersen y Gutiérrez—
20 cerdos flacos, Lincoln, a $ 0.32.

Lartigau y Cía. A.—
49 cerdos buenos, 9 de Julio, a $ 0.35.

Unduc Aldaga y Cía.—
19 cerdos buenos, Santa Fe, a $ 0.36.

Turco y Raffo—
20 cerdos reglares, R. Pérez, a $ 0.34.

Lanusse Pedro y Antonio—
37 cerdos especiales, Chacabuco, a pesos 0.40; 6 íd buenos íd a 0.36; 30 lechones regulares, 25 de Mayo, a $ 6 cada uno; 8 cerdos buenos íd a 0.36; 48 íd íd. Alberti, a 0.37; 32 íd regulares, 25 de Mayo, a 0.35; 35 íd buenos, Pellegrini, a 0.37.

MERCADO DE LANARES
(Tablada)

En óptimas condiciones siguen realizándose las ventas en este mercado, debido al interés reinante en plaza y a que las entradas estos últimos días no fueron de mayor importancia.

Para todas las categorías notóse mucha demanda e interés de parte de los compradores, siendo los lotes más preferidos, las haciendas especiales por las cuales se pagaron precios muy elevados.

La entrada del día fué de 17.348 animales, habiéndose vendido durante la mañana 15.813 cabezas, repartidas en esta forma: La Plata Cold 1959, Las Palmas 900, Compañía Sansinena 2576, Armour 2288, La Blanca 3914, Argentino Central 1936 y 2240 para los matarifes locales.

Los precios extremos de la mañana fueron los siguientes:

Capones para frigorífico, de $ 15.20 a 19.80; íd. para matadero, de 18.50 a 25; ovejas para matadero, de 10 a 23; íd. para frigorífico, de 10 a 14.50.

VENTAS DE HOY

Velaz y Cía. Angel—
130 capones Frigorífico Armas, pesos 18.80; 141 capones íd. íd. 17.60; 277 capones íd. íd. 17.50.

Otaegui y Cía. M.—
98 capones Frigorífico Rauch, pesos 17.

Sansot Beltrán—
60 capones Frigorífico Pourtale, pesos 16.50; 293 íd. íd. 15.50.

Oján Francisco—
265 capones Frigorífico Tandil, pesos 17; 15 capones pelados Frigorífico íd. 13.20.

Méndez Hnos. y Cía.—
77 capones Frigorífico Libano, $ 17.30; 10 capones matadero íd. 20; 63 capones pelados Frigorífico Cabildo, 15; 98 capones íd. íd. 15.90; 15 capones matadero íd. 14.

Devoto y Cía. Tomás—
180 borregos pelados Frigorífico De Bary, pesos 10.20; 34 borregos matadero íd. 7.80; 290 capones Frigorífico íd. 17.10.

Dieckman Hnos.—
12 capones Frigorífico A. Corti, pesos 16.20; 187 borregos íd. íd. 11.80.

Patrón Costas y Peró—
10 capones matadero La Madrid, pesos 21.50; 32 capones matadero... ...:S 21.50; 32 capones matadero íd. 18.70; 98 capones pelados matadero íd. 16.

Lalor Juan—
157 capones Frigorífico Balcarce, pesos 15.50; 104 ovejas matadero íd. 13.80; 15 capones Frigorífico Alfonso, 11.50; 55 capones matadero íd. 10; 16 capones Frigorífico Del Carril, 17.50; 10 borregos íd. íd. 12; 52 capones Yerbas, 16.80; 27 borregis matadero Entre Ríos, 10; 200 ovejas invernada íd. 11; 30 borregos Frigorífico íd. 11; 89 borregos íd. Vivoratá, 10.

Lanusse Pedro y Antonio—
79 capones matadero Santa Fe, pesos 22.80; 70 capones Frigorífico Peralta, 19.80; 87 capines íd. íd. 17.40; 185 capones íd. Pringles, 17.80; 103 capones íd. Peralta, 16; 77 borregos íd. íd. 10.80 120 capines A. Corti, 18.80; 12 capones Frigorífico Rivadavia, 16.20; 180 borregis íd. 11.80.

Goñi e hijo Ignacio—
70 capones matadero Rourtalé, pesos 23.50; 120 capines matadero íd. 20.80; 200 capones Frigorífico Stomba, 18.90; 90 capones Frigorífico Canal, 16.80; 172 capones íd. íd. 17.80.

Apheca y Cía. Juan—
154 borregos Frigorífico Anguil, pesos 13.80; 26 capones íd. íd. 14.70.

Chapar y Cía. Juan—
24 capones Frigorífico Pringles, pesos 13.20; 55 borregos íd. íd. 10.50; 368 borregos íd. íd. 12.50; 23 borregos matadero De la Canal, 14; 25 capones matadero íd. 22; 83 capones íd. íd. 18.50; 540 borregos íd. Hidalgo, 14.50.

Urtazun hijo Martín—
145 capones Frigorífico Pourtaut, pesos 18.20; 15 capones inatadero íd. 20; 177 capones Frigorífico Pringles, 17; 106 capones Frigorífico íd. 19.60; 60 capones matadero íd. 21.

Lizarralde Hnos.—
99 capones invernada Villars, pesos 8.30.

Mantel y Cía.—
26 capones Frigorífico T. Lauquen, pesos 19; 72 capones íd. íd. 16; 52 borregos pelados Frigorífico íd. 10.50.

Casás y Cía. José R.—
232 capones Frigorífico Pringles, pesos 20, 339 capones Frigorífico Cabildo, 17; 53 borregos íd. Las Hermanas, 15; 50 capones pelados matadero íd. 14.50.

Palacios Hnos.—
138 capones Frigorífico Entre Ríos, pesos 15.20.

Anasagasti Juan—
200 borregos Frigorífico Pieres, pesos 10.30.

La Cooperativa de Hacendados—
70 capones matadero Arrecifes, pesos 15.90.

Louztet Hnos. y Cía.—
200 borregos Matadero Laprida, pesos 10.

Beazley Manuel y Rodolfo—
198 capones Frigorífico Macedo, pesos 16.20.

Cash Colvill Jones y Cía.—
25 capones Frigorífico San Jorge, pesos 18; 34 borregos íd. íd. 12.

Ardohain Miguel—
175 capones Frigorífico Cabildo, pesos 17.80; 74 capones íd. íd. 14.80.

Arizzi y Begué—
73 capones matadero Chapadmalal, pesos 22.

Bunge y Born—
85 capones Frigorífico Chalsicó, pesos 18; 180 íd. íd. 15.40.

Cucullu Felipe L.—
140 ovejas matadero D. Alvear, pesos 23.

M. de Hoz Hnos.—
15 capones matadero Chapadmalal, pesos 25; 105 capones íd. íd. 21.50.

(Lanús Florencio y A. E.—
23 capones Frigorífico Murature, pesos 17.50; 46 borregos íd. íd. 11.80; 19 ovejas matadero íd. 15.90; 107 borregos íd. Maza, 9.30.

Mattien y Cía.—
55 capones matadero Pringles, pesos 20.50; 80 capones Frigorífico íd. 19.

Thompson y Cía. Enrique—
81 capones matadero Krabbe, $ 22.

Paz Adolfo F.—
93 capones Fco. C. Vidal, $ 17.20.

Dubov y Rivera Ocantos—
70 capones Frigorífico C. Pringles, pesos 17.80.

Salaberry y Bercetche—
36 capones matadero Krabbe, pesos 21; 264 capones matadero íd. 19; 36 íd. íd. Santa Elena, 21.50; 44 capones íd. íd. 20; 9 2capones Frigorífico Pringles, 17.80; 94 capones matadero Durañona, 18.50; 141 capones Frigorífico Armas, 18.30; 110 capones íd. Peralta, 15; 186 íd. íd. Pringles, 14.30.

Frers Julián—
17.80.
337 capones Frigorífico Chellar, pesos

Iraizoz Suc. de Martín—
116 capones matadero Mechangé, pesos 20; 202 capones íd. íd. 17.80.

Arancet y Cía. Pedro—
165 capones Frigorífico Anguil, pesos 15.60; 30 borregos íd. íd. 12.50; 48 ovejas matadero Thames, 22; 11 borregos íd. íd. 17; 50 borregos Frigorífico íd. 12.50.

Estrugamou Fernando—
320 capones Frigorífico C. Cucha, pesos 19; 100 íd. matadero González, 19.60; 59 íd. íd. 20.50.

ADUANA

RECAUDACION

La aduana de la capital recaudó desde el 1.o de enero hasta la fecha, por derechos de importación, almacenaje, eslingaje, sellos y adicionales, $ 55.158.667.09 curso legal.

Diferencia a favor del corriente año, pesos 7.445.177.14 curso legal.

EXPORTACION DE PRODUCTOS DEL PAIS

Se han exportado en el día de ayer por el puerto de la capital los siguientes productos:

Para San Vicente a órdenes: 485.560 kilos avena; 180.000 kilos pasto; 50.000 kilos rollizos quebracho; 300.000 kilos maíz; 150.000 kilos trigo.
Para Amsterdam: 280.000 kilos lino; 74.700 kilos lana; 220.000 kilos maíz.
Para Suecia: 436.890 kilos maíz; 200 mil kilos lino.
Para Londres: 341.500 kilos maíz; 26.000 kilos manteca; 136.890 kilos reses carneros congelados; 427.560 kilos cuartos vacunos íd.
Para Liverpool: 157.400 kilos lana; 180.000 kilos sebo; 531.850 kilos cuartos vacunos congelados; 87.000 kilos reses carneros íd.
Para Nueva York: 174.900 kilos cueros vacunos salados; 27.300 kilos cerda; 146.380 kilos lana.
Para Burdeos: 420.000 kilos harina; 231.500 kilos lana; 205.740 kilos carne vacuna conservada.
Para Génova: 436.580 kilos trigo; 51.300 kilos lana; 100 caballos en pie.
Para Santos: 705.000 kilos trigo.
Para Río de Janeiro: 430.000 kilos trigo; 53.700 kilos papas; 105.440 kilos harina.

MARÍTIMAS

MAREA Y VIENTO

Desde las 6 hasta las 9 a. m. de hoy, según el semáforo del Riachuelo:
6 a. m., 20 pies, 8 pulgadas; viento N. N. O.
7 a. m., 21 pies; viento N. N. O.
8 a. m., 21 pies, 4 pulgadas; viento N. N. O.
9 a. m., 21 pies, 4 pulgadas; viento N. N. O.

VAPORES ESPERADOS

Británico Darro, de Liverpool, en la dársena norte on pasajeros y carga, entró a las 6 a. m.
Id. íd. Iddesleigh, y Tresillian, de Norfalk, en el dock sud con carbón, entraron a las 11 a. m.
Id. Rembrandt, de Liverpool, en el dique 1 con carga, entró a las 9 a. m.
Id. Sutherland Grange, de Campana, en el dock sud a completar.
Id. Monsaldale, de Cardiff, en la dársena sud con carbón.
Id. Salient, de Rosario, en el dique 3 a completar.
Holandés Elbergen, de Villa Constitución, en el dique 3 a completar.
Italiano Coltano, de Newport, en el Riachuelo con carbón, entró a las 10 y 30 a. m.
Británico Trevethoe, de la rada, en el dock sud en lastre; entró a las 10 a. m.
Mañana: Español P. de Satrústegui, de Bilbao en la dársena norte con pasajeros y carga.

VAPORES A SALIR

Británico Highland Prdie, de La Plata para Londres con pasajeros y carga.
Id. Mandaley, de la dársena sud para Bahía Blanca a cargar.
Sueco Vidar, del Riachuelo, para San Lorenzo a cargar, salió a las 7 a. m.
Noruego Dalmata, del dique 3 para Burdeos con carga.
Nacional Benjamín, del dique 1 para Rosario a cargar, salió a las 6 a. m.
Id. Roma, del dique 3 para Río de Janeiro con carga.
Holandés Merak, del dique 2 para Amsterdam con carga.
Danés Rhodesia, de la dársena norte para San Vicente a órdenes con carga.
Italiano Atlántico, del dock sud para Génova con carga.
Mañana: Italiano Savoia, de la dársena norte para Génova con pasajeros y carga.

VAPORES DE LOS RIOS

Llegaron: Viena y Cabo Santa María, de Montevideo.
Berna, de Asunción y escalas.
Salen: Luna, para Carmelo y escalas, salió a las 8 a. m.
Golondrina, a las 5 p. m. para Gualeguaychú.
Ciudad de Montevideo, a las 10 p. m. para Montevideo.
Mañana saldrá para Asunción y escalas, el vapor Lambaré.

LINEA DE LA COSTA SUD

Argentino, en ésta; saldrá el 25 para Punta Arenas.
Asturiano, de ésta para Punta Arenas, saldrá hoy de San Julián.
Pellegrini, en Madryn.
Presidente Quintana, en ésta; saldrá el 22 para Comodoro Rivadavia.
Presidente Mitre, de Río Gallegos para ésta, salió ayer de Madryn.
Camarones, de ésta para Río Gallegos llegó ayer a San Julián.
Unión, en Bahía Blanca.
Río Negro, en ésta.
Libertad, en ésta, saldrá el 22 para Bahía Blanca.
Atlántico, en ésta.
Vaquillona, salió ayer de ésta para Patagones.

LINEA DEL BRASIL

Pomona, salió el 9 de Paraná, para Río Janeiro.
Porvenir, en Paranaguá, sladrá el 21 para ésta.
Brasil, en ésta.
Benjamín, salió hoy de ésta para Rosario.
Perú, de ésta para Pelotas, llegó el 17 a Río Grande.
Roma, saldrá hoy de ésta para Río Janeiro.
Toro, de ésta para Porto Alegre, llegó ayer a Río Grande.
Juanita, en Paranaguá.
Independencia, en Paranaguá, saldrá mañana para Rosario.

ENTRADAS Y SALIDAS DE BUQUES DE ULTRAMAR HABIDAS EN EL PUERTO DE LA CAPITAL DESDE LAS 8 A. M. DE AYER HASTA LAS 8 A. M. DE HOY:

Entradas: vapor británico Fixpool, íd. íd. Darro.
Salidas: vapor británico Hermione, íd. nacional Vaquillnoa, íd. italiano Toscana, íd. íd. Palmerino, íd. británico Highland Laird, íd. íd. Frifield, íd. griego Costis, íd. nacional Benjamín, íd. sueco Vidar.

POSICION DE LOS VAPORES DE PASAJEROS — DE LA MALA REAL INGLESA.

Araguaya, salió el 14 de Liverpool para ésta.
Amazon, salió el 13 de ésta para Liverpool.
Demerara, de La Plata para Liverpool salió el 29 de Junio de Río de Janeiro.
Desna, salió el 10 de Liverpool para ésta.
Darro, de Liverpool, llegó hoy a ésta.
Deseado, salió el 17 de La Plata para Liverpool.
Drina, salió el 7 de La Plata para Liverpool.

DE LAMPORT Y HOLT

Byron, salió el 13 de ésta para Nueva York.
Vasari, saldrá el 27 de La Plata para Nueva York.
Vauban, de La Plata, llegó el 15 a Nueva York.
Vestris, en Nueva York, saldrá el 29 para ésta.
Verdi, de Nueva York para ésta, salió el 16 de Bahía.

DE LA NELSON LINE

Highland Piper, en Londres.
Highland Rover salió el 5 de La Plata para Londres.
Highland Pride, salió hoy de La Plata para Londres.
Highland Loch, saldrá el 25 de La Plata para Londres.
Highland Laddie, de Londres para ésta, salió el 3 de Vigo; llegará el 23.
Highland Corrie, salió el 13 de Londres para ésta.
Highland Scot, salió el 28 de La Plata para Londres.
Highland Glen, salió el 6 de Londres para ésta.

DEL LLOYD REAL HOLANDES

Frisia, salió hoy de Amsterdam para ésta.
Hollandia, de Amsterdam para ésta, salió ayer de Río de Janeiro.
Zeelandia, de ésta para Amsterdam, pasó el 11 por F. Noronha.
Gelria, en Amsterdam.

DE LA SUD ATLANTIQUE

Sequana, en Burdeos.
Garonna, de Burdeos para ésta, salió el 14 de Lisboa.
Samara, salió el 17 de ésta para Burdeos.
Liger, en Burdeos.
Amiral Latouche Treville, salió el 5 de ésta para Burdeos.

DE LOS TRANSPORTES MARITIMOS

Pampa, en Marsella.

DE LA TRASATLANTICA ESPAÑOLA

León XIII, en Bilbao.
P. de Satrústegui, de Bilbao llegará mañana a ésta.
Reina Victoria Eugenia, de Barcelona para ésta, salió el 9 de Tenerife.
Infanta Isabel de Borbón, de ésta para Barcelona, llegó ayer a Cádiz.

DE LA LINEA PINILLOS

Catalina, de Barcelona para ésta, salió el 12 de Cádiz.
Balmes, de Barcelona para ésta, salió el 1.o de Cádiz.
Valbanera, de ésta para Barcelona, pasó el 12 por Ecuador.
Cádiz, saldrá el 23 de Cádiz para ésta.

DEL LLOYD SABAUDO

Tomaso di Savoia, salió el 1.o de Génova para ésta.

DE LA LIGURE BRASILIANA

Garibaldi, salió el 3 de ésta para Génova.
Cavour, de Génova para ésta, pasó el 10 por Gibraltar.

DEL LLOYD ITALIANO

Indiana, salió el 30 de ésta para Génova.
Córdova, salió el 4 de Génova para ésta.

DE LA VELOCE

Savoia, en ésta, saldrá mañana para Génova.

VAPORES CON CORRESPONDENCIA A SALIR

Mañana: Italiano Savoia, llevará correspondencia para Brasil, Senegal, Suiza, Grecia, Egipto e Italia, franqueo simple hasta las 8 a. m. sin alcance.

VAPORES CON CORRESPONDENCIA A LLEGAR

Hoy: Inglés Darro, distribuirá correspondencia de Europa hasta el 25 de junio.
Hoy: Inglés México, distribuirá correspondencia de Europa y Brasil hasta el 26 de junio.
Mañana: Español P. de Satrústegui, distribuirá correspondencia de Europa hasta el 29 de junio.
Julio 21: Holandés Hollandia, distribuirá correspondencia de Europa y Brasil hasta el 2 de julio.
Julio 22: Español Reina Victoria Eugenia, distribuirá correspondencia de Enuropa hasta el 6 del corriente.

"LA MERCANTIL"
ES LA QUE ADELANTA MAS DINERO SOBRE POLIZAS DE EMPEÑO
836 - Lavalle - 836

Cognac Robin
de Jules Robin & Cie.
Unicos importadores:
Mignaquy & Cía.
BUENOS AIRES

Banco Francés del Rio de la Plata
RECONQUISTA 157
Administración de Propiedades
Esta oficina se ocupa muy especialmente de la administración de propiedades, cobra los alquileres o arriendos, alquila las casas y paga los impuestos por cuenta de los propietarios. Cobra las pensiones y las rentas, enviando su importe a los interesados.
Se ocupa también de la colocación de dinero en HIPOTECA por cuenta de sus clientes, y de la cobranza de los intereses hipotecarios. 638

CASA VACCARO
ESTABLECIDA EN EL AÑO 1883
Para el Cambio General de Moneda y la compra y venta de Acciones y Títulos de renta Nacionales, Provinciales y Extranjeros. Es la casa más recomendada de la República.
SEVERO VACCARO
Av. de Mayo 646 — Buenos Aires

BANCOS

BANCO COMERCIAL ITALIANO. — Fundado en el año 1896. — Bartolomé Mitre 460 al 468.
Sucursales: San Juan 1861, Rivadavia 2541, Corrientes 3002 y Bernardo de Irigoyen 1289-93.

Capital autorizado	$ 10.000.000
Capital subscripto	" 5.000.000
Capital realizado	" 5.000.000
Reservas	" 500.000

Abre cuentas corrientes, depósitos a plazo fijo y Caja de Ahorros, descuentos, cobranzas, compra y venta de títulos, se dan cartas de crédito, giros telegráficos y a la vista y a plazo sobre cualquier punto de Europa.
Administra propiedades haciendo adelantos sobre alquileres, encargándose de remitir las rentas a cualquier punto.
Compra y vende billetes de Bancos italianos, franceses, uruguayos o cualquier valor.
Ordenes de pago sobre todas las oficinas postales de Italia, Francia y España.
Abona por año:

Por depósitos en cuenta corriente	1 o|o
A plazo fijo de 30 días	2 "
A plazo fijo de 60 días	3 "
A plazo fijo de 90 días	4 "
A plazo fijo de 180 días	4 1|2 "
A plazo fijo de 1 año	5 "
En Caja de Ahorros después de 60 días	4 "
En liras italianas con giros sobre Italia	2 "
Por depósitos que se emplearán en préstamos hipotecarios al plazo fijo, de un año	6 "

El Banco hace toda clase de operaciones bancarias.
Horario de las sucursales: de 10 a. m. a 3 p. m., de 5 a 6.30 p. m. — Domingo Repetto, gerente.

BANCO DE LA NACION ARGENTINA. — Fundado en 1891. — Casa central: Buenos Aires, Calle Rivadavia 363 al 399, Reconquista 15 al 39. — Capital, $ 123.000.000 moneda nacional. Fondo de reserva, oro, pesos 14.566.407.14.

Sucursales y Agencias en la Capital: Belgrano, Cabildo 1900, esquina Sucre; Boca del Riachuelo, Almirante Brown 1101; Flores, Rivadavia 7000, esquina Pedernera, en Agencia en los Nuevos Mataderos. General Urquiza, Baunes esquina Cullen. N.o 1, Montes de Oca 1699, esquina California 1100. N.o 2, Entre Ríos 1204, esquina San Juan 1802. N.o 3, Corrientes 3399, esquina Gallo 401. N.o 4, Bernardo de Irigoyen 1000, esquina Carlos Calvo. N.o 5, Rivadavia. N.o 6, Santa Fe 2139. N.o 7, Caseros, Parque Patricios. N.o 8, Triunvirato. N.o 9, Santa Fe 4162. N.o 10, Boedo. N.o 11, Aduana de la Capital. N.o 12, Callao 76 al 84. Oficina de Cambio, en el Hotel de Inmigrantes. Dársena Norte. Oficina de Depósitos Judiciales en el Palacio de Justicia. — Tasa de interés.

El Banco abonará (Moneda legal solamente)

	Anual
Por depósitos en cta. corriente	Sin interés
Id. íd. a plazo fijo de 90 días, con o sin libreta	3 o|o
Id. íd. íd. a 180 días, con o sin libreta	4 o|o
Id. íd. en Caja de Ahorros después de 60 días, hasta $ 5.000	4 o|o
Id. íd. íd. de Ahorros después de 60 días, desde $ 5.001 hasta $ 10.000	3 o|o

EL BANCO

Cobra	Anual
Por adelantos en cta. corriente	8 "
Por descuentos de pagarés de comercio y letras de pago íntegro hasta 6 meses de plazo	Convencional
Por descuentos de letras con amortización	7 o|o

El Banco tiene establecidas Sucursales y Agentes en las principales ciudades y pueblos de la República.
El Banco de la Nación Argentina vende letras de cambio sobre Alemania, Austria Hungría, Inglaterra, Francia, España, Italia, Suecia, Noruega, Rusia, Portugal, Finlandia, Bélgica, Holanda, Suiza, Turquía, Servia, Rumania, Grecia, Bulgaria, Asia, Africa, Oceanía, Estados Unidos de Norte América, Canadá, Chile, Bolivia, Brasil y Repúblicas Oriental del Uruguay y Paraguay, etc. etc.

BANCO ESPAÑOL DEL RIO DE LA PLATA. — Casa matriz en Buenos Aires, Reconquista número 200.

Capital subscripto	$ 100.000.000.—m|n
Capital realizado	" 95.011.690.— "
Fondo de reserva	" 47.808.594.12 "
Prima a cobrar	" 1.192.986.— "

Sucursales:
En el exterior: Barcelona, Bilbao, Coruña, Génova, Hamburgo, Londres, Madrid, Montevideo, con una agencia, París, Río de Janeiro, São Paulo, Santos, San Sebastián, Valencia y Vigo.
En el interior Adolfo Alsina, Bahía Blanca, Balcarce, Bartolomé Mitre, Concordia, Córdoba, Dolores, La Plata, Lincoln, Lomas de Zamora, Mar del Plata, Mendoza, Mercedes, (Buenos Aires), Mercedes, (San Luis), 9 de Julio, Pergamino, Pehuajó, Posadas, Rivadavia, Rosario con una agencia, Rafaela, Salliqueló, Salta, San Juan, San Nicolás, Santa Fe, Santiago del Estero, San Pedro, Tres Arroyos, Tucumán y Villaguay.
Agencias en la capital:
Número 1, Pueyrredón 185; núm. 2, Almirante Brown 1429; núm. 3, Vieytes 2000; número 4, Cabildo 2027; núm. 5, Santa Fe 3201; núm. 6, Corrientes 3200, núm. 7, Entre Ríos 1145; núm. 8, Rivadavia 6902; núm. 10, Bernardo de Irigoyen 1399; núm. 11; Caseros 2965; núm. 12, Charcas 1357; núm. 15, Bernardo de Irigoyen 364; núm. 16, Reconquista y Paseo de Julio.
Corresponsales directos en todos los países.
Abona por depósitos en moneda legal y oro sellado:

En cuenta corriente	1 o|o
A 30 días	1 1|2 "
A 60 días	2 1|2 "
A 90 días	3 1|2 "
A 6 meses	4
A mayor plazo	convenc.
Depósitos a premio con libreta desde 10 $ moneda nacional hasta 10.000 $ después de 60 días	4 o|o
Cobra:	
En cuenta corriente	9 o|o
Descuentos generales	convenc.

El Banco se ocupa de toda clase de operaciones bancarias en general — Buenos Aires, junio 30 de 1916.—Elías D. Arambarri, gerente general.

BANCO DE ITALIA Y RIO DE LA PLATA. — Casa central, Bmé Mitre 434 al 443.— Sucursales: En la capital: N.o 1, calle Corrientes esquina Pueyrredón, N.o 2, Avenida Montes de Oca número 2099; N.o 3, Paseo de Julio número 1258; N.o 4, Calle Moreno número 2300; N.o 5, Calle Rivadavia número 8499. En el interior: Rosario de Santa Fe, La Plata, Bahía Blanca, Paraná, Concordia, Gualeguaychú, Gualeguay, Uruguay, Victoria, La Paz, (E. R.), Resistencia (Chaco).
Agencias Puerto Ing. White (B. Blanca), Ensenada (La Plata).
Capital realizado . $ 10.000.000 oro sellado
Fondo de reserva ordinario " 922.330 " "

ABONA

Por depósito en c. corr.	1 o|o	1 o|o
A plazo fijo de 30 días	2 o|o	2 o|o
Id. íd. íd. 60 días	3 o|o	3 o|o
Id. íd. íd. 90 días	4 o|o	4 o|o
Id. íd. íd. 180 días	4 1|2 o|o	4 1|2 o|o
A mayor plazo	Convencional	

El Banco expide cartas de crédito, vende giros y transferencias por cable y órdenes postales sobre todas las ciudades y pueblos de Italia, así como sobre Londres, París, Madrid, New-York, etc. etc. También sobre Brasil, Chile, Paraguay y República Oriental del Uruguay. Recibe remesas al cobro y emite giros sobre todas las sucursales del Banco de la Nación Argentina.
El Banco trata en general todas las operaciones bancarias.

REMATES

Bravo Barros y Cía.

CAMPOS EN MISIONES. — JUDIcial. — Parte de las tierras de Martín Errecaborde y Cía. 7901 hectáreas, en lotes, con frente al Río Uruguay y al arroyo Itacuruaré y sobre el ejido del pueblo San Javier.

El martes 5 de Septiembre, a las 3 de la tarde, en nuestro hall, 351 San Martín 361 (Buenos Aires), de acuerdo con el siguiente

EDICTO JUDICIAL

Por disposición del señor juez de primera instancia en lo federal, Dr. Manuel B. Anchorena, secretaría del autorizante, se hace saber por el término de dos meses, que en el juicio Banco Nacional en liquidación, contra Alvaro Istueta y otros sobre división de condominio. han sido designados los martilleros señores Bravo Barros y Cía., para que procedan a la venta en pública subasta de 7901 hectáreas, 65 áreas, en lotes, situadas en el territorio de Misiones, que son partes de las tierras conocidas por de Martín Errecaborde y Cía.. con frente al río Uruguay y al arroyo Itacuruaré y sobre el ejido del pueblo de San Javier. A saber:

Primera fracción.—Un lote de 3573 hectáreas, 35 áreas, lindando al NO., con tierras fiscales, al este con Gibson Hermanos, al sur con el lote M, y el ejido de San Javier. Base, 3 $ la hectárea.

Segunda fracción. — 3470 hectáreas, 65 áreas, divididas en 50 lotes con superficies varias; lindando al norte con tierras fiscales, al NE. con José M. López, al sudeste y sur con el Río Uruguay. y al oeste con el arroyo Itacuruaré. en medio con Kenny y temple. Base, 8 $ la hectárea.

Tercera fracción. — Los derechos a comprar al sobrante existente en el lote K, que forma un triángulo, con una superficie de 857 hectáreas, 65 áreas. Sin base.

Los compradores deberán constituir domicilio en la capital federal. Escritura por ante la oficina del señor R. A. Leguizamón, dentro de los treinta días, a contar desde la fecha de la aprobación del remate. Forma de pago: 5 o|o en seña y a cuenta de precio en el acto del remate. 15 o|o al otorgarse la escritura y el 80 o|o restante en cuatro cuotas semestrales de 20 o|o cada una, a contar desde la fecha de la escrituración, con pagarés hipotecarios e interés de 8 o|o anual. Comisión, 2 o|o.—Buenos Aires, junio 24 de 1916.—Rafael A. Leguizamón, secretario.

Mayores informes y planos, solicítense en nuestra casa, 351 San Martín 361. — Bravo Barros y Cía.
1|243 .. Sept. 4

EN BARRACAS. — PARA RENta. Judicial. Brandzen 1812 y 1814, entre Gral. Hornos y Herrera. Frente a la plaza Vértiz y a una cuadra de la Avenida Montes de Oca. Edificio de altos que produce 2.280 $ al año. Juez doctor Julián V. Pera, secretario, Dr. Armando Laspiur. Venta ordenada en el expediente anotado al folio 233, del libro núm. 4. Base $ 18.000.

El domingo 30 de julio a las 3 de la tarde, en la misma propiedad. 8m59 (9v81) por 28m30 (32v68) en un costado y 28m80 (33v25) en otro. Bajos Sala, comedor, cinco habitaciones, cocina, cuarto de baño y dos patios. Da 90 $ mensuales. Altos: igual distribución que la casa baja, más una habitación al frente. Está alquilada en 100 pesos mensuales. Visítese 8 o|o a cuenta de precio y 2 o|o de comisión Informes, 351 San Martín 361.—Bravo, Barros y Cía.
1|308v29Jul.

A. FERNANDEZ

JUDICIAL. — El lunes 31 de julio, a las 3 de la tarde, en mi casa Victoria 654|56, de acuerdo con el siguiente

EDICTO JUDICIAL

Por disposición del señor juez de primera instancia doctor Pedro V. Meléndez, secretaría del que suscribe, en el expediente número 9663, el martillero don A. Fernández, procederá a la venta de una fracción de terreno subdividida en 69 lotes con frente a las calles Bermúdez, Cervantes y Arregui, en Villa Devoto. Este remate se halla sujeto a las siguientes condiciones: Habiéndose vendido la mayor parte de estos terrenos por mensualidades, el que resulte comprador, deberá respetar los contratos existentes por tal concepto, escriturando inmediatamente a todos los que hubieren cancelado, como igualmente en su oportunidad a los que actualmente siguen amortizando, cuando hayan concluído de pagar, quedando a favor del comprador 19 lotes de terreno con 6.310.48 met. cuadrados, 4.159 pesos moneda nacional en efectivo y créditos a cobrar provenientes de los terrenos que no han concluído de pagar por valor de $ 22.058.14 moneda nacional. Base por el total: **33.141 $ m|n.**, quedando facultado el martillero a exigir el 8 o|o como seña a cuenta del precio y el 2 o|o de comisión y la escritura ante el escribano don Tomás Bravo. Más datos en mi secretaría o en el escritorio del martillero, Victoria 654. Buenos Aires, julio 13 de 1916. — **José F. Oderigo**, secretario.

El **Lunes 31 del corriente**, a las 3 p. m., en mi casa, Victoria 654. — A. Fernández. 1|303v31Jul.

Agustín P. Taurel y Cía

JUDICIAL.— PROPIEDAD CALLE Congreso número 3196, esquina a la de Freyre, de acuerdo con el siguiente

EDICTO JUDICIAL. — Por disposición del señor juez de primera instancia de la capital federal, doctor don Pedro V. Meléndez, se hace saber por el término de 15 días que en el juicio seguido por don Ubaldo Navarro contra don Miguel Merello por cobro hipotecario, que los martilleros Agustín P. Taurel y Cía., han sido nombrados para proceder a la venta en público remate de la propiedad situada en el boulevard Congreso hoy número 3196, formando esquina a la calle Freyre, compuesta de 20 metros 79 centímetros de frente a la primera por 34 metros 56 centímetros de fondo y frente a Freyre 19 metros 35 centímetros en el contrafrente y 34 metros 23 centímetros en el costado nordeste. Con la base de las **dos terceras partes de su tasación o sean $ 5.488 con 54 centavos m|n., debiendo exigir del que resulte comprador el 8 o|o a cuenta de precio y el 2 o|o de comisión.**

El Domingo 30 de julio, a las 4 de la tarde en la misma propiedad. Más datos a la secretaría de don José Cuneo o en el escritorio de los martilleros, Sarmiento 1118. — José Cuneo, secretario. 1|298-v. julio 29.

BRAVO Y GALLO

CORRIENTES 562 — 3117 Av.

JUDICIAL. — GURRUCHAGA 686. Entre Velazco y Vera. Edificio moderno. Orden del juez doctor U. F. Padilla. Secretaría Saguier. Juicio Buenos Aires Building Society Ltda con la sucesión de Andrés Thompson. Base $ 6.666.66. Pudiendo quedar en hipoteca el 70 o|o del preci ode venta, en las condiciones usuales de la Sociedad Buenos Aires Building.

El **Domingo 30 de julio**, a las 3, en la misma propiedad. Mide 8 m. 66 de frente por 18 m. 19 de fondo. Superficie 157 mc. 52. Sala, escritorio, 2 dormitorios, patio, cocina y altillo con escalera de madera. 8 o|o a cuenta de precio y 2 o|o de comisión. Informes, Corrientes 562. U. T. 3117 Avenida. —, Bravo y Gallo. 1|299-v. julio 29

FRANCISCO BANFI

REGIA CASA-QUINTA EN FLORES. Judicial: Calle Monte nº 2150. La manzana comprendida por las calles Monte, Junta, Lautaro y Camacuá donde antes que en ninguna parte volverá la valorización. Próxima a Rivadavia y Provincias Unidas. Superficie: 9.270 metros cuadrados. Base $ 86.520 o sean las dos terceras partes de la tasación. El día 30 de julio, a las 3, en la propiedad procederé a su venta. Orden del juez Dr. Tomás Arias, secretaría N. Castellanos; juicio Banco de la Nación Argentina contra Luis Repeto sobre cobro de pesos, hipotecario.

Edificio soberbio y sólido, carpintería de primera calidad, pisos de madera y mosaico cielorrasos de yeso, catorce piezas, sin contar cocina, ante-cocina carbonera. lavadero, despensa, sótano, baño, w. c.. etc. Instalación eléctrica, aguas corrientes, molino y motor a nafta para riego del espléndido y artístico parque y jardín que la circundan con sus fuentes, árboles, plantas, etc. de la mejor calidad. Casa para el quintero: dos piezas grandes, cocina, w. c. Toda cercada con alambre tejido, amplio portón de hierro, pilares de mampostería, etc., etc. Visítese. Seña 8 o|o. Comisión 2 o|o. Por informes Tucumán nº 900.—Francisco Banfi.
1|316 v julio 26

DELFOR DEL VALLE

SARMIENTO 643

JUNDICIAL. — CALLE GORRITI 3433. — 8m53 por 22m59 al oeste y 20m39 al este; 8m19 contrafrente. 5 habitaciones, cocina, w. c., etc., pisos pino de tea, puertas ídem, celosías, pisos de mosaico. Por orden del señor juez de primera instancia en lo civil Dr. César A. Campos, secretaría Burgueño, en la sucesión de doña Tránsito Camaño de Barrionuevo.

Tasación, 8000 $ m|n. Base 2|3 partes 5.333.33 $ m|n.

Seña, 8 por ciento. Comisión, 2 o|o.

El **SABADO 22 DE JULIO**, a las 3 de la tarde. Datos, Sarmiento 643. — D. del Valle. 1|255vjul. 21

Rodolfo B Gimen.z y Cía.

JUDICIAL.—EN PATAGONES, TRES propiedades en un solo lote, a saber: 1.o Una fracción de campo en el Partido de Patagones (Prov. de Buenos Aires), sección V., compuesta de 2812 hectáreas, 24 áreas y 25 centiáreas lindando por el N. E. con don Celedonio Miguel (hoy "La Verde" de A. Podestá); por el N. O. con el lote 130 de la sección V.; por el S. O. con Galzusta Hnos. (hoy J. Otermin) y por el S. E. con el establecimiento "San José" de don Carmelo R. Bottazi.

2.o Una fracción de campo en el Partido de Patagones (Prov. de Buenos Aires), sección V., compuesta de 553 hectáreas, lindando por el N. E. con "La Verde" de A. Podestá; por el N. O. con el establecimiento "San José" de don Carmelo R. Bottazi; por el S. O. con Galzusta Hnos. (hoy J. Otermin) y por el S. E. con el océano Atlántico. Se hace presente que según la referencia de los títulos esta fracción figura unida a la anterior en lo que debe haber error, pues entre ambas se encuentra el establecimiento "San José" del señor Bottazzi.

3.o Todos los derechos y acciones al dominio y posesión de una finca situada en el pueblo de Carmen de Patagones (Prov. de Buenos Aires) edificada en un terreno de forma irregular, compuesto de 45m68 de frente al N. E. por 41m135 de fondo al S. O. formando dos martillos: el del costado S. E en su contra de 11m258 por 21m65 y el del N. O. de 3m464 por 9m52. Linda por el costado N. E. con una calle pública: por el S. O. con doña Jacinta, doña Mercedes y don Gabino Crespo; por el S. E, con don Benito Crespo y por el N. O. con doña Petrona Real. Además otra fracción de terreno unida por la parte del S. E. a la anterior que mide 5m19 de frente al N. E. por 21m65 de fondo al S. O. Linda por el frente con calle pública; al S. E. con Cecilio Crespo y por los otros costados con terrenos antes deslindados.

BASE, $ 50.000 m|n.

El **martes 25 de julio**, a las 3 p. m. en nuestro salón de ventas, Cangallo 328. Orden del señor juez doctor Lagos. secretaría Pallejá, en los autos "Podestá con Bottazzi".

A cunta de precio 8 o|o. Comisión 2 o|o.

Informes, Cangallo 328. — Rodolfo B. Giménez y Cía. 1|268-v-julio 24

Ezcurra Hnos
Consignatarios Esmeralda 47
FERIAS PERMANENTES
En GONZALEZ CATAN
Compañía General Buenos Aires
Suspendido hasta nuevo aviso

V. S. LOBATO y Cía.

JUDICIAL. — EN VELEZ SARSfield. — Martínez Castro 1120, entre Lobos y Monte. Orden del señor juez doctor Julián V. Pera, secretario doctor Alfredo Persiani, juicio don José del Valle Agresar contra don Domingo Franco, por cobro de pesos. Base $ 2.500. El comprador podrá dejar en hipoteca $ 1.000 a un año de plazo con interés de 9 o|o anual. pagadero por semestres anticipados.

EL DOMINGO 23 DE JULIO A LAS 4 P. M., en la misma propiedad. Corresponde al lote 28 de la manzana 19 y mide 8 m. 66 de frente al S. O., por 25 m. 76 en el costado N O. y 24 m 90 en el del S. E. Edificio con cerco, pared y jardín al frente, 2 piezas, otra más chica y w. c. Cielorasos de yeso, pisos de pino tea, galería con piso mosaicos, agua corriente, etc. Visítese. Seña a cuenta de precio, 8 o|o. Comisión 2 o|o. Otros informes, Rivadavia 639. — V. S. Lobato y Cía. 1|248 v. Julio 22.

José R. Martínez

JUDICIAL. — POR DISPOSICION del Sr. Juez en lo Civil Dr. Pedro V. Meléndez, secretaría del autorizante se hace saber por el término de quince días que en el juicio seguido por doña Teresa Muñoz de Martínez contra doña María Silva Isolina de Taladriz, sobre cobro hipotecario ha sido designado el martillero Sr. José R. Martínez para que proceda a vender en público remate el domingo 30 de julio a las 3 p. m. una propiedad situada en la zona norte de esta capital calle Beruti núm. 1459 hoy 3863, entre Malabia y Canning edificada en un terreno compuesto de 6.92 metros de frente al sur por 51 09 metros de fondo con la siguiente distribución: Vestíbulo, sala, comedor, tres dormitorios, cuarto de baño azulejado, con servicio de agua caliente y fría, cocina, una pieza de servicio, despensa, lavadero, w. c., jardín al fondo con plantaciones, luz eléctrica, patios de mosaico, frente moderno imitación piedra con balcón y puerta de hierro forjado, zaguán con revestimientos de mármol y paredes estucadas.

La venta deberá efectuarse tomando como base **la suma de veinte mil pesos moneda nacional.** debiendo previamente publicarse los avisos durante 15 días en los diarios Boletín Judicial y LA EPOCA. Exigirá del comprador el 8 por ciento a cuenta de precio y el 2 por ciento de comisión que será a cargo del mismo. Mas datos en la secretaría o en mis oficinas. Av. de Mayo 1334. U. T. 4774 Libertad.
1|309v31Jul.

ADOLFO CALVETE

JUDICIAL. CON 25 o|o DE RETAsa. Terrenos en La Plata y casa y terrenos en Avellaneda. Por disposición del señor juez en lo civil doctor Juan Carlos Lagos y como perteneciente al concurso civil de don Alejandro Fernández y doña Sofía Casares de Fernández, remataré en mis escritorios Cangallo 442, el **sábado 5 de agosto**, a las 4 p. m.

1.o — 2 lotes ubicados en la ciudad de La Plata, manzana Y., sección 7.a, del ejido de la ciudad de La Plata calle 45 y 23 compuestos, por estar unidos, de 25 metros 356 milímetros de frente al N. O., por 34 metros 64 centímetros de fondo designados con los N.os 18 y 19. Superficie total: 880.66 metros cuadrados. Este terreno esquina está cercado de alambre. Base retasada $ 0.90 el m. c.

2.o — Casa en Avellaneda, bien situada, calle Mitre N.os 3453 y 3455, antes N.os 3197 y 3199 con edificio de sala, 2 dormitorios, zaguán de entrada, cocina, w. c., algibe y tranvía eléctrico al frente que va de Buenos Aires a Quilmes. El terreno mide 8.66 metros de frente al Este por 43.30 metros (10 por 50 varas) de fondo. La cocina y w. c. de madera, los techos de hierro canaleta. Patio y vereda de ladrillo, etc. **Base retasada: $ 2.100 m|l.**

3.o — Terreno en el partido de Avellaneda. — Lote N.o 2 dividido en 3 lotes iguales de 24.60 metros de frente al N. O. por 62.15 metros de fondo cada uno. Linderos: al frente calle Sin Nombre, por medio con Juan Garbarino y otros, al N. E. con Honorio Stopani y al S. O. con la sucesión de Carlos Lacalle. Este terreno está situado en la calle que va al Cementerio y la calle Echenagucía y es conocido por ser lindero a la renombrada casa "El Tropezón" **Base retasada: $ 0.75 el metro cuadrado.** Exigiré 8 por ciento a cuenta de precio y como seña y 2 o|o por mi comisión en efectivo. Pídanse planos y detalles completos en mis escritorios Cangallo 442, y en los Tribunales, secretaría Barraquero (6.o piso). — Adolfo Calvete
1|338-v-ag. 4

Banco Hipotecario Nacional

CAPITAL

POR EJECUCION JUDICIAL. CASA calle Añasco número 945, entre las de Planes y Franklin. N.o H.o 10325, serie C. H. A. 6 o|o. El Banco Hipotecario Nacional rematará en su local el **miércoles 2 de agosto de 1916**, a la 1 p. m., una casa ubicada en la calle Añasco número 945 (antes núm. 935) entre las de Planes y Franklin, con edificio compuesto de 3 habitaciones, cocina, w. c., etc., y terreno que mide: 8.66 metros de frente al O, igual extensión en el contrafrente al E. y 34.64 metros en los costados S. y N.

BASE DE VENTA $ 6.000

El comprador continuará haciendo el servicio de la hipoteca originaria de $ 4.600 que reconoce la propiedad, reducida hoy a $ 4.336 con 331 milésimos y abonará en dinero el exceso sobre esta suma hasta el precio de compra. Los títulos pueden ser examinados en la oficina del Banco antes del remate. Verificado éste no habrá lugar a reclamo. Seña 5 o|o, y comisión 1 o|o que serán exigidas en efectivo en el acto del remate, el que se efectúa con sujeción a lo dispuesto en las leyes vigentes números 8172 y 9155. Por informes ocurrir al Banco Hipotecario Nacional.

Aviso iniciado en LA EPOCA el 17 de julio de 1916. 1|319-v-ag. 2

TERRITORIO NACIONAL DEL RIO NEGRO

POR EJECUCIOS JUDICIAL. 10.000 hectáreas de campo ubicado en el territorio nacional de Río Negro, seccion I. A. I, fracción D. N.o H.o 27675, serie K. El Banco Hipotecario Nacional rematará en su local calle 25 de Mayo núm. 245 (capital federal) el **miércoles 2 de agosto de 1916**, a las 2 de la tarde un campo ubicado en el territorio nacional de Río Negro, sección I. A. I., fracción D., lote núm. 3, con superficie de 10.000 hectáreas ubicadas a cinco leguas hacia el N., del Océano Atlántico y 7 leguas hacia el N. E. del puerto San Antonio. Linda por el N., con el lote 23 de la fracción E. fiscal; por el E. con el lote 4, fracción D. fiscal; por el S. con terrenos fiscales del lote 8, fracción D. y por el O con el lote 2, fracción D.

BASE DE VENTA $ 51.000

El comprador continuará haciendo el servicio de la hipoteca originaria de $ 50.000 que reconoce la propiedad. reducida hoy a $ 43.613 con 836 milésimos y abonará en dinero el exceso sobre esta suma hasta el precio de compra. Los títulos pueden ser examinados en la oficina del Banco antes del remate. Verificado éste no habrá lugar a reclamo. Seña 5 o|o y comisión 1 o|o que serán exigidas en efectivo en el acto del remate. el que se efectuará con sujeción a lo dispuesto en las leyes vigentes números 8172 y 9155. Por informes ocurrir al Banco Hipotecario Nacional.

Aviso iniciado en LA EPOCA el 17 de julio de 1916. 1|320-v-ag. 2

TERRITORIO NACIONAL DEL RIO NEGRO

POR EJECUCION JUDICIAL. 4.400 hectáreas de campo ubicado en el territorio nacional del Río Negro, sección I. A. I., fracción A. N.o H.o 3100, serie L. El Banco Hipotecario Nacional rematará en su local calle 25 de Mayo núm. 245 (capital federal) el **miércoles 2 de agosto de 1916**, a las 2.30 p. m. una fracción de campo de 4.400 hectáreas ubicadas en el territorio nacional del Río Negro, sección I. A. I., fracción A., formado por el lote 6 con una superficie de 472 H. 69 a. 45 c.: por el lote 7 de 3779 H., 29 a. 74 c., y por la parte E. del lote 8 de 148 H. 8 a1., lo que forma una superficie total de 4.400 hectáreas.

Linda por el N. E. con los lotes 15 y 16 sección VI, (Valentín Feilberg) y en los lotes 1, 2 y 3 de la sección V. (Liborio Bernal); por el S. E., y el S., con más tierras del lote 6 de la fracción A., sección I. A. I. (Pedro Claypole) y con terrenos de los lotes 15, 14 y 13 de la misma sección y por el O. y N O. con más terreno del lote 8 de la misma sección A.

BASE DE VENTA $ 13.000

El comprador continuará haciendo el servicio de la hipoteca originaria de $ 12.000 que reconoce la propiedad reducida hoy a $ 10.374 con 821 milésimos y abonará en dinero el exceso sobre esta suma hasta el precio de compra. Los títulos pueden ser examinados en la oficina del Banco antes del remate. Verificado éste no habrá lugar a reclamo. Seña 5 o|o y comisión 1 o|o que serán exigidas en efectivo en el acto del remate, el que se efectúa con sujeción a los dispuesto en las leyes 8172 y 9155. Por informes ocurrir al Banco Hipotecario Nacional

Aviso iniciado en LA EPOCA el 17 de julio de 1916. 1|318-v-ag. 2

CAPITAL

CASA CALLE ADAOZ N.o 971 ENtre las de Loyola y Castillo. N.o H.o 10069, serie C. H. A. 6 o|o. El Banco Hipotecario Nacional rematará en su local el **miércoles 2 de agosto de 1916**, a las 12.30 p. m., una casa ubicada en la calle Aráoz número 791 (antes número 889) con edificio en el estado **en que se encuentra** el que se compone de cuatro piezas, cocina, etc. y terreno que mide: 8.66 metros de frente al N. O., por 27.30 metros de fondo en el costado N. E., y 27 70 metros en el del S. O., teniendo en su contrafrente al S. E., 8.70 o lo poco más o menos que resulte.

BASE DE VENTA $ 5.000

El comprador continuará haciendo el servicio de una hipoteca de $ 5.000 que reconoce la propiedad, reducida hoy a 4.713 con 403 milésimos y abonará en dinero el exceso sobre esta suma hasta el precio de compra. Los títulos pueden ser examinados en la oficina del Banco antes del remate. Verificado éste no habrá lugar a reclamo. Seña 5 o|o y comisión 1 o|o que serán exigidas en efectivo en el acto del remate, el que se efectúa con sujeción a lo dispuesto en las leyes vigentes números 8172 y 9155. Por informes ocurrir al Banco Hipotecario Nacional.

Aviso iniciado en LA EPOCA el 17 de julio de 1916. 1|321-v-ag. 2

CAPITAL

POR EJECUCION JUDICIAL. — Casa calle Yatay números 1047 y s|n., entre las de Rocamora y Guardia Vieja. N.o N.º 29.826. Serie L.

El Banco Hipotecario Nacional rematará en su local el **VIERNES 21 DE JULIO DE 1916, A LA 1.30 P. M.**, una casa ubicada en la calle Yatay números 1047 y s|n., entre las de Rocamora y Guardia Vieja, con edificio compuesto de una casa con negocio y cuatro departamentos, con las siguientes distribuciones: CASA DE NEGOCIO se compone de sala con sótano, dos habitaciones, cocina, w. c., etcétera. 1.º, 2.o y ULTIMO DEPARTAMENTO: consta cada uno de dos habitaciones, cocina, w. c., etc., 3.o DEPARTAMENTO: se compone de comedor, una habitación, cocina y w. c. y en altos una pieza de servicio. Terreno mide: 8.66 metros de frente al O., por 44.64 metros de fondo.

BASE DE VENTA, $ 9.000

El comprador continuará haciendo el servicio de la hipoteca originaria de $ 8.000 que reconoce la propiedad, reducida hoy a $ 7.193 con 725 milésimos y abonará en dinero el exceso sobre esta suma hasta el precio de compra. Los títulos pueden ser examinados en la oficina del Banco antes del remate. Verificado éste no habrá lugar a reclamo. Seña 5 o|o y comisión 1 o|o que serán exigidas en efectivo en el acto del remate, el que se efectúa con sujeción a lo dispuesto en las leyes vigentes números 8172 y 9155. Por informes ocurrir al Banco Hipotecario Nacional.

Aviso iniciado en LA EPOCA el 5 de julio de 1916. 1|243-v. julio 21

SUCURSAL PARANA

CAMPO EN EL DISTRITO PRIMEro del Departamento Gualeguay con superficie de 105 hectáreas, 56 áreas y 25 centiáreas. Préstamo No. Ho. 1190|29867 serie L, de $ 14.000. El Banco Hipotecario Nacional rematará en el local de su sucursal en la ciudad de Paraná, establecida en la calle Buenos Aires 135, **EL MIERCOLES DIEZ Y NUEVE DE JULIO DE MIL NOVECIENTOS DIEZ Y SEIS A LAS TRES DE LA TARDE**, un campo con todo lo que sea anexo y le pertenezca, sito en el Distrito Primero del Departamento Gualeguay, compuesto de 105 hectáreas, 56 áreas y 25 centiáreas, lindando: al Norte con el establecimiento "El Chañar", al Sud con don Juan Rosa Mac Dougall, al Este con don Fermín Pensotti y al Oeste con doña Severa A. de Mac Dougall.

BASE DE VENTA $ 26.000

El comprador continuará haciendo el servicio de la hipoteca originaria de $ 14.000 que reconoce la propiedad, reducida hoy a $ 12.589 con 018 milésimos y abonará en dinero el exceso sobre esta suma hasta el precio de compra. Los títulos pueden ser examinados en la oficina del Banco antes del remate. Verificado éste, no habrá lugar a reclamo. Seña 5 o|o y comisión 1 o|o que serán exigidas en efectivo en el acto del remate, el que se efectúa con sujeción a lo dispuesto en las leyes vigentes números 8172 y 9155. Por informes ocurrir al Barco Hipotecario Nacional (25 de Mayo 245, capital federal) o a su sucursal en Paraná.

Aviso iniciado en LA EPOCA el 3 de julio de 1916. 1|218vjl. 19

SUCURSAL LA PLATA

POR EJECUCION JUDICIAL. — Casa quinta en el partido de Lomas de Zamora. Préstamo N.o H.o 1007|5153 serie C. H. A. 6 o|o de $ 28.000.

El Banco Hipotecario Nacional rematará en el local de su sucursal en la ciudad de La Plata, establecida en la calle 51, número 529, el día **LUNES TREINTA Y UNO DE JULIO DE MIL NOVECIENTOS DIEZ Y SEIS, A LAS DOS DE LA TARDE**, una casa quinta ubicada en el partido de Lomas de Zamora, jurisdicción de la provincia de Buenos Aires, próxima a la estación Temperley, designada en el plano a que se refiere su título como parte de la manzana letra g., en la calle Cuyo, antes Avellaneda, entre las de Garay y otra sin nombre, con su terreno que es parte de mayor superficie y que por esta operación sólo afecta 19,70 metros en su línea del frente rumbo N. E., lindando con la calle Cuyo; 47 metros 25 centímetros en su línea rumbo S. E., con más terreno del señor José Monconill; 19.70 metros en su línea del contrafrente rumbo S. O., lindando con propiedad del doctor González y 47.25 metros en su línea del costado, rumbo N. O., lindando con otro chalet en construcción del mismo señor José Monconill; todo lo cual encierra una superficie total de 930 metros 8250 milímetros cuadrados, datos todos estos que se toman del plano especialmente levantado para la constitución de este derecho real y corre agregado al expediente respectivo.

BASE DE VENTA, $ 41.700

El comprador continuará haciendo el servicio de la hipoteca originaria de $ 28.000, que reconoce la propiedad, reducida hoy a $ 26.013 con 116 milésimos y abonará en dinero el exceso sobre esta suma hasta el precio de compra. Los títulos pueden ser examinados en la oficina del Banco antes del remate. Verificado éste, no habrá lugar a reclamo. Seña 5 o|o y comisión 1 o|o que serán exigidas en efectivo en el acto del remate, el que se efectúa con sujeción a lo dispuesto en las leyes vigentes números 8172 y 9155. Por informes ocurrir al Banco Hipotecario Nacional (25 de Mayo N.º 245, capital federal) o a su sucursal en La Plata.

Aviso iniciado en LA EPOCA el 14 de julio de 1916. 1|307v31Jul.

CAPITAL

POR EJECUCION JUDICIAL. — Casa calle Nazca número 446, entre las de Avellaneda y Bogotá. N.º H.º 3312. Serie C. H. A. 6 o|o.

El Banco Hipotecario Nacional rematará en su local el **VIERNES 21 DE JULIO DE 1916, A LAS 12.30 P. M.**, una casa ubicada en la calle Nezca número 446, con edificio compuesto de sala, cuatro habitaciones, baño, w. c., cocina. etc.; y terreno que mide: 10.77 metros de frente al E., por 49 55 metros de fondo.

BASE DE VENTA, $ 10 500

El comprador continuará haciendo el servicio de la hipoteca originaria de $ 6.000 que reconoce la propiedad, reducida hoy a $ 5.531 con 466 milésimos y abonará en dinero el exceso sobre esta suma hasta el precio de compra. Los títulos pueden ser examinados en la oficina del Banco antes del remate. Verificado éste no habrá lugar a reclamo. Seña 5 o|o y comisión 1 o|o que serán exigidas en efectivo en el acto del remate, el que se efectúa con sujeción a lo dispuesto en las leyes vigentes números 8172 y 9155. Por informes ocurrir al Banco Hipotecario Nacional.

Aviso iniciado en LA EPOCA el 5 de julio de 1916. 1|244-v. julio 21

CAPITAL

POR EJECUCION JUDICIAL — Finca calle Canning números 5 y 15, esquina a la de Warnes números 375|87|95|97|99. N.º N.o 17.674. Serie C. H. A. 6 o|o.

El Banco Hipotecario Nacional rematará en su local el **LUNES 24 DE JULIO DE 1916, A LAS 2 P. M.**, una finca ubicada en la calle Canning números 5 y 15, esquina a la de Warnes números 375|99, con edificio compuesto de planta baja y cuatro pisos altos con las siguientes distribuciones: PLANTA BAJA, consta de 6 departamentos, cuatro de los cuales tiene cada uno un salón para negocio con sótano, una habitación, baño, cocina y dos piezas chicas en entrepiso, teniendo entradas estos negocios por la calle Warnes números 375|87|95|99, y Canning números 5 y 15 y los otros dos departamentos interiores con entrada por la calle Warnes número 397, consta cada uno de dos habitaciones, baño, cocina y dos piezas en el entrepiso; además una pieza, cocina, w. c. y dos piezas para el portero. — PRIMER PISO ALTO, compuesto de 8 departamentos, 4 de los cuales tienen dos habitaciones, baño, cocina y dos piezas chicas en entrepiso; otros dos con una habitación más, y los otros dos constan de 2 habitaciones, una pieza, baño, cocina y una pieza en entrepiso. — II, III y IV PISOS ALTOS, tienen igual distribución que el anterior, teniendo todos estos departamentos altos entrada por la calle Warnes número 397. Terreno mide: 23.45 metros de frente al N. O. sobre la calle Canning; 12 metros en la ochava que mira al O.; 23.45 metros al S. o S. O. sobre Warnes; 21 metros 277 milímetros en el costado E. o S. E. y 21 metros 277 milímetros en el E. o N. E.

BASE DE VENTA, $ 171.000

El comprador continuará haciendo el servicio de la hipoteca originaria de $ 170.000 que reconoce la propiedad, reducida hoy a $ 162.441 con 515 milésimos y abonará en dinero el exceso sobre esta suma hasta el precio de compra. Los títulos pueden ser examinados en la oficina del Banco antes del remate. Verificado éste no habrá lugar a reclamo. Seña 5 o|o y comisión 1 o|o que serán exigidas en efectivo en el acto del remate, el que se efectúa con sujeción a lo dispuesto en las leyes vigentes números 8172 y 9155. Por informes ocurrir al Banco Hipotecario Nacional.

Aviso iniciado en LA EPOCA el 8 de julio de 1916. 1|273-v. julio 24

SUCURSAL LA PLATA

VARIAS FRACCIONES DE TERREno en el partido de Moreno, hoy General Sarmiento. Préstamo N.º H.º 522|2381. Serie C. H. A. 6 o|o de $ 33.000.

El Banco Hipotecario Nacional rematará en el local de su sucursal en la ciudad de LA PLATA, establecida en la calle 51 número 529, el día **LUNES VEINTICUATRO DE JULIO DE MIL NOVECIENTOS DIEZ Y SEIS, A LAS TRES DE LA TARDE**, los siguientes inmuebles con todo lo en ellos edificado y adherido al suelo:

Primero: Un lote de terreno ubicado en el pueblo de San Miguel, cuartel 2.ª del partido de Moreno, hoy General Sarmiento, designado en el plano respectivo como lote N.º 3 de la fracción letra O., compuesto de una superficie total de 19.870 metros 70 centímetros cuadrados, lindando: al N. E., con A. Dordoni y otro; al N. O., con Genara de Navarro, al S. O. con los lotes 1 y 2 de la fracción O. y al S. E. calle en medio con el lote 9 de la fracción letra P. **Segundo:** dos fracciones de terreno situadas en el partido de Moreno, hoy General Sarmiento, a inmediaciones del Paso de Morales y río de las Conchas, compuesta la fracción 1.ª de 259 metros 800 milímitros de frente al N. E. por 129 metros 900 milímitros de fondo al S. O. y la fracción segunda de 64.80 metros de frente al N. O. por 395 metros 7 decímetros de fondo, previniéndose que por el costado N. E. a los 259,80 metros tiene un martillo a su favor que se compone de 189 metros cuadrados; lindando ambas fracciones por N. E. con don Hipólito Beche; por el S. O. con Gaspar Blanco; por el N. O. con Dehirrestre y por el S. E. con Pablo Courregir. **Tercero:** Un lote de terreno situado en el pueblo denominado San José del Pilar, en el paraje llamado Bella Vista, partido de Moreno, hoy General Sarmiento, señalado en el plano respectivo con el Nº 4 de la manzana H. compuesto de 2.300 metros cuadrados; lindando: al S. O. con el lote 1 de la fracción R.; al S. E. con el lote 3 de la fracción Q., ambos calle en medio; al N. E. con el lote 2 y el N. O. con el lote 3. **Cuarto:** Una fracción de terreno situada en el partido del Pilar, hoy General Sarmiento, compuesta de 8.970 metros cuadradas; lindando: al S. E. con calle; al N. E. con Courregir; al S. O. con León Gallardo y al N. O. con Antonio Dordoni.

BASE DE VENTA, $ 47.000

El comprador continuará haciendo el servicio de la hipoteca originaria de $ 33.000 que reconoce la propiedad, reducida hoy a $ 30.423 con 065 milésimos y abonará en dinero el exceso sobre esta suma hasta el precio de compra. Los títulos pueden ser examinados en la oficina del Banco antes del remate. Verificado éste no habrá lugar a reclamo. Seña 5 o|o y comisión 1 o|o que serán exigidas en efectivo en el acto del remate, el que se efectúa con sujeción a lo dispuesto en las leyes vigentes números 8172 y 9155. Por informes ocurrir al Banco Hipotecario Nacional, (25 de Mayo 245, capital federal) o a su sucursal en La Plata.

Aviso iniciado en LA EPOCA el 7 de julio de 1916. 1|274-v. julio 24

SUCURSAL SAN LUIS

POR EJECUCION JUDICIAL. — Casas en la ciudad de Mercedes. Préstamo N.º H.º 217|17654. Serie C. H. A. 6 o|o de $ 6.500.

El Banco Hipotecario Nacional rematará en el local de su sucursal en la ciudad de San Luis, establecida en la calle San Martín N.º 494 el día **LUNES VEINTICUATRO DE JULIO DE MIL NOVECIENTOS DIEZ Y SEIS, A LAS TRES DE LA TARDE**, dos casas contiguas ubicadas en la ciudad de Mercedes, jurisdicción de la provincia de San Luis, calle General Pedernera esquina a la de Junín N.º 352; compuesta la primera de planta baja y alta con cuatro piezas y demás dependencias; y la segunda de planta baja con el mismo número de habitaciones que la anterior. Su terreno mide 21.65 metros de este a oeste por 43.30 metros de sur a norte, lo que hace una superficie de 937 metros 44 1|2 decímetros cuadrados; lindando al norte con herederos Páez; al sur con la calle Junín; al este con la calle General Pedernera y al oeste con don Avelino Luna.

BASE DE VENTA, $ 10.300

El comprador continuará haciendo el servicio de la hipoteca originaria de $ 6.500 que reconoce la propiedad, reducida hoy a $ 6.210 con 999 milésimos y abonará en dinero el exceso sobre esta suma hasta el precio de compra. Los títulos pueden ser examinados en la oficina del Banco antes del remate. Verificado éste no habrá lugar a reclamo. Seña 5 o|o y comisión 1 o|o que serán exigidas en efectivo en el acto del remate. el que se efectúa con sujeción a lo dispuesto en las leyes vigentes números 8172 y 9155. Por informes ocurrir al Banco Hipotecario Nacional, (25 de Mayo 245, capital federal) o a su sucursal en San Luis.

Aviso iniciado en LA EPOCA el 7 de julio de 1916. 1|275-v. julio 24

CAPITAL

POR EJECUCION JUDICIAL. — Casa calle Cucha-Cucha N.o 917, entre las de Planes y Franklin. N.o H.o 12890. Serie C. H. A. 6 o|o. El Banco Hipotecario Nacional rematará en su local el **VIERNES 28 DE JULIO DE 1916**, a la 1 p. m., una casa ubicada en la calle Cucha-Cucha número 917, con edificio compuesto de 3 habitaciones, 1 piecita, cocina, baño, etc. y terreno que mide: 8.66 metros de frente al O., igual extensión en el contrafrente al E., por 16.61 metros de fondo en el costado S., y 16.36 metros en el del N., o lo más o menos que resulte.

BASE DE VENTA $ 5000

El comprador continuará haciendo el servicio de la hipoteca originaria de $ 4000 que reconoce la propiedad, reducida hoy a $ 3.770 con 722 milésimos y abonará en dinero el exceso sobre esta suma hasta el precio de compra. Los títulos pueden ser examinados en la oficina del Banco antes del remate. Verificado éste no habrá lugar a reclamo. Seña 5 o|o y comisión 1 o|o que serán exigidas en efectivo en el acto del remate, el que se efectúa con sujeción a lo dispuesto en las leyes números 8172 y 9155. Por informes ocurrir al Banco Hipotecario Nacional.

Aviso iniciado en LA EPOCA el 12 de julio de 1916. 1|289-v-28 julio

SUCURSAL PARANA

CASA EN LA CIUDAD DE GUAleguay. Préstamo N.o H.o 1201|30282, serie L, de $ 13.000.

El Banco Hipotecario Nacional rematará en el local de su sucursal en la ciudad de Paraná, establecida en la calle Buenos Aires N.o 135, el día **VIERNES VEINTIOCHO DE JULIO DE MIL NOVECIENTOS DIEZ Y SEIS**, a las dos de la tarde, una casa situada en la calle Rioja esquina Monte Caseros, ciudad de Gualeguay, compuesta de varias piezas de material y demás dependencias, con su terreno correspondiente con superficie de 1233 metros 30 centímetros cuadrados; lindando: al norte, con don Estanislao González; al sur, la calle Rioja, por medio con don Clariso Hereñú; al este, la calle Monte Caseros, en medio con don Leonardo Galante y al oeste con herederos de Pablo Reynoso.

BASE DE VENTA $ 25.000

El comprador continuará haciendo el servicio de la hipoteca originaria de $ 13.000 que reconoce la propiedad, reducida hoy a $ 11.689 con 803 milésimos y abonará en dinero el exceso sobre esta suma hasta el precio de compra. Los títulos pueden ser examinados en la oficina del Banco antes del remate. Verificado éste, no habrá lugar a reclamo. Seña 5 o|o y comisión 1 o|o que serán exigidas en efectivo en el acto del remate, el que se efectúa con sujeción a lo dispuesto en las leyes vigentes números 8172 y 9155. Por informes ocurrir al Banco Hipotecario Nacional (25 de Mayo N.o 245, capital federal) o a su sucursal en Paraná.

Aviso iniciado en LA EPOCA el 12 de julio de 1916. 1|290-v-28 julio

INFORMACIONES DE ÚLTIMA HORA

Servicio telegráfico del Exterior

Parte oficial francés

PARIS julio 19. — Acaba de aparecer el comunicado oficial de la tarde el que reza:

"La noche transcurrió con calma en la mayor parte del frente.

"Dos golpes de mano alemanes contra nuestros pequeños puestos de la región de Pas de Chendaele, Bélgica y hacia Passy, al norte del Aisne, fracasaron bajo nuestro fuego.

"En la orilla derecha del Mosa, la lucha de artillería continúa muy viva en el sector de Fleury.

"Por medio de granadas de mano hicimos algunos progresos en Chapelle de Saint Fine."

Incendio en una fábrica de pólvora

NUMEROSAS VÍCTIMAS

ENVIO DE SOCORROS

ROMA, julio 19. — Estalló un incendio de origen ignorado aún en la fábrica de pólvora de Borgo Franco la que voló en gran parte inmediatamente.

Se sabe que hay numerosas víctimas; numerosos socorros han sido enviados y se trata de impedir que el siniestro se propague a los anexos restantes del establecimiento donde hay otros depósitos de explosivos.

Hundimiento de un vapor italiano

LONDRES, julio 19. — El Lloyds anuncia que según un despacho de Argel el vapor italiano Angelo ha sido hundido por un torpedo.

Contraofensiva alemana

NUEVA YORK, julio 19. — Informaciones procedentes de Londres anuncian que en Francia los alemanes, fuertemente reforzados, contraatacaron y capturaron el bosque de Delville.

Agasajos a los diputados ingleses

PARIS, julio 19 — París y toda la prensa tributan una calurosa acogida a los senadores y diputados de los dominios británicos venidos a visitar Francia y a atestiguar por medio de una manifestación de gran alcance moral y político, su leal adhesión a la causa de los aliados.

Todos los delegados han estado unánimes en proclamar su amor y simpatía por Francia, su admiración por su esfuerzo magnífico y el heroísmo de sus soldados, y su asombro por la unidad de la nación francesa, hogar de la civilización humana.

La ofensiva rusa

El ejército moscovita cruza los Cárpatos

INVASION DE HUNGRIA

LONDRES, julio 19. — El "London Star" publica el siguiente despacho de Petrograd:

Los ejércitos que comanda el general Letchtzky atravesaron la cordillera de los Cárpatos y penetraron en Hungría, amenazando la retaguardia austriaca en las montañas.

BRASIL

Homenaje al doctor Ruy Barbosa — La Asociación de Estudiantes — Excursionistas uruguayos — Exposición de maíz — La compañía Guitry — Sepelio — La neutralidad brasileña.

RIO DE JANEIRO, julio 19 — La Asociación Brasileña de Estudiantes celebró anoche una asamblea general.

Al tratarse asuntos varios, uno de los presentes hizo moción para que aprovechando esa asamblea, la misma exteriorizase su aplauso por la conferencia que el eminente hombre público doctor Ruy Barbosa pronunció en la Facultad de Derecho de Buenos Aires y por tal motivo enviarle una congratulación.

Al mismo tiempo se aprobó la realización de una sesión magna el 11 de agosto en el teatro Lírico, fecha de la conmemoración de la fundación de los cursos jurídicos en el Brasil, sesión en homenaje del referido doctor Ruy Barbosa.

—Han llegado en el vapor "Amazón" cincuenta excursionistas uruguayos, componiendo la expedición organizada por el Touring Club de Montevideo.

Los excursionistas visitarán esta capital y San Pablo.

Los mismos se declaran encantados del viaje y de la temperatura de Río Janeiro.

—Comunican de Bello Horizonte, capital del estado de Minas Geraes, que hoy se inaugura en la misma ciudad, la segunda exposición nacional de maíz.

Se han inscripto en el referido concurso 448 expositores.

—Hoy debutan en el teatro Municipal de esta capital, el afamado actor francés Lucien Guitry y su compañía, quienes trabajarán por cuenta de los empresarios Da Rosa y Mocchi.

La presentación de la compañía tiene lugar con "L'Aiglon" y todas las localidades han sido vendidas.

—Comunican de San Pablo, que hoy tendrá lugar el sepelio de los restos de la señora de Mesquita, esposa del director del caracterizado diario de esa ciudad "O Estado de Sao Paulo".

Dicho fallecimiento ha determinado la exteriorización de las numerosas simpatías con que contaba la extinta y su marido.

—Con motivo de una serie de apreciaciones del diputado Pedro Moacyr, sobre la neutralidad brasileña y que pretendió rectificar en la sesión de ayer tarde de la cámara de diputados, se produjo un alboroto entre el referido diputado y algunos colegas, determinando el levantamiento de la sesión

CHILE

El Congreso Americano del Niño — Prohibición de exportar ciertos artículos — El petróleo como combustible en los ferrocarriles.

SANTIAGO DE CHILE, julio 19. — El doctor Sanhueza ha manifestado que los resultados del congreso del niño americano tendrán proyecciones de gran trascendencia en el porvenir del niño americano. Se expresa en términos muy elogiosos de los establecimientos de asistencia de Buenos Aires y se muestra muy complacido por las atenciones que recibieron en Buenos Aires los delegados chilenos a ese congreso.

—El gobierno enviará un mensaje al congreso por el cual se prorroga hasta seis meses después de la guerra la prohibición de exportar determinados artículos de consumo.

—Comenzaron hoy los ensayos del uso del petróleo como combustible para los ferrocarriles.

URUGUAY

Pasajeros llegados en el P. de Satrústegui

MONTEVIDEO, julio 19. — En el vaporP. de Satrústegui que arribó hoy a este puerto han llegado los siguientes pasajeros:

De primera clase: Manuel Marín, Manuel C. Cameri, Elvira de Cameri, Raúl Cameri, Bruno Cameri, Elvira Cameri, Enrique de Leguina, Elisa de Krilley, Isabel Chopitea, Alberto A. Campos, Gustavo Olynsto, Estalao de Camargo, Carmen Lago, María Jiménez, Alfredo Ferreira, Lidia C. de Ferreira, Alfredo Ferreira, Eligio Mauseti.

De segunda clase: Donato Baninilla, Eligio Mauseti, Román Pardogui, Eusebia Goicoela, José Maarismendi, Agueda Muro, Manuel P. Mansilla, Elfidia Mansilla, Fernando Alvarez, Josefa Dorase, Carmen Lana, Ricardo Lana, María Surez, Remedios García, Celestino del Río, Domingo Rocha, Tomasa Marjin, Roberto Rocha, A. Hevia, Eduardo Rocha, Anto Freigo, Ant Estévez, José Castro, Sara Selicate, Leandro Bann, Adela Bustamante, Carlos Bann, Lorente Valente.

El tratado de límites con el Brasil.—

El record del aviador Boisso Lanza. —Clausura de un frigorífico.— Aniversario suizo.

MONTEVIDEO, julio 19. — En el vapor Samara partió para Río de Janeiro el teniente coronel Silvestre Mato, comisionado por el gobierno uruguayo para firmar en aquella capital la documentación relativa al tratado de límites entre el Uruguay y el Brasil. Como secretario va el teniente José E. Trabal.

—El aviador Boisso Lanza empleo en la travesía de Buenos Aires a ésta una hora y veintidos minutos, marcando un record.

—Suspendió sus faenas el frigorífico uruguayo.

Asegúrase que el establecimiento permanecerá clausurado por cinco meses.

—Los residentes suizos se preparan para festejar dignamente la conmemoración de la independencia suiza.

PROVINCIAS

SANTA FE

Conferencia — Invitación a José Ortega Gaset — El aniversario uruguayo — Fiesta social.

ROSARIO, julio 19. — Esta noche a las 9, en la Biblioteca Argentina el doctor Nicolás A. Amuchástegui continuará dictando su cursó de procedimientos para estudiantes de derecho libres, que hace tiempo fué inaugurado bajo los auspicios del centro de estudios universitarios.

—En los salones del Club Español dará una conferencia dentro de breves días, el profesor de la universidad de Madrid y eminente escritor español señor José Ortega Gaset, que ha sido invitado especialmente por los españoles residentes entre nosotros.

—Festejando el 86.o aniversario de la jura de la constitución uruguaya, el señor Cipriano Bueno reunió en su domicilio particular a un grupo de amigos y compatriotas realizándose la reunión en un ambiente de franca amistad y animación. Después de ejecutarse en el piano los himnos argentino y uruguayo bebióse una copa de champán, brindándose por la prosperidad de ambos países.

—El señor Jaime Monserrat ofrecerá una interesante tertulia a un grupo de sus relaciones esta noche, con motivo de cumplir años su hija Margarita.

La cuestión de los prácticos. — De la Bolsa de Comercio. — Al ministro de marina.

ROSARIO, julio 19. — En días pasados nos ocupamos de las frecuentes varaduras de buques que navegan por el río Paraná, y de averiguaciones practicadas a efectos de cerciorarnos de las causas que las producían, fuimos informados que dichos accidentes, ocurrían debido a la inexperiencia de los pilotos que los gobernaban, pues, que, siendo prácticos del Río de La Plata, obedeciendo a la "Jurisdicción única", impuesta, tenían que pilotear barcos en el Paraná, sin conocer el río, cuya navegación impone, además, de los conocimientos requeridos para obtener la patente respectiva práctica, suficiente, para librarse de los muchos escollos que existen.

Hoy, transcribimos a continuación una nota que el señor presidente de la Cámara Sindical de la Bolsa de Comercio de esta Ciudad, ha pasado al señor ministro de marina, relacionada con este grave asunto. Dice así:

Excmo. Señor ministro: La Cámara Sindical de la Bolsa de Comercio de esta ciudad, que presido, haciéndose eco de quejas interpuestas ante la misma por el comercio marítimo en lo relativo a deficiencias observadas en el servicio de practicaje en el Río Paraná que de un tiempo a esta parte se vienen acentuando con marcado perjuicio de este comercio, ha podido constatar que esas quejas surgen de hechos perfectamente determinados y por consiguiente dignos bajo todo concepto de ser debidamente atendidas.

Es en mérito a ello que esta cámara sindical interpretando los bien entendidos intereses de valioso comercio, que me ocupa, ha resuelto dirigirse a V. E. para solicitar se adopten las medidas oportunas que demanden los hechos que someramente me permitiré señalar.

Por decreto del poder ejecutivo, fecha 12 de marzo de 1915 quedó establecido el turno obligatorio de los prácticos para la navegación de los ríos. Los prácticos de los ríos por las ordenanzas que regían hasta la fecha del decreto, recordado, se hallaban fraccionados para ejercer su profesión dentro de distintas jurisdicciones o sea en el Río de la Plata, Uruguay y Paraná.

Como consecuencia del decreto a que he hecho referencia se ha venido a implantar la jurisdicción única, es decir, indistintamente el turno es aplicado bajo una sola nómina que involucra a todos los prácticos.

Es a esta resolución a la que el comercio marítimo atribuye los varios accidentes que con significativa frecuencia se han producido últimamente en la navegación del río Paraná.

En efecto, desde el 23 de mayo hasta el 20 de junio del corriente año el vapor brasileño "Bocaina", el vapor noruego "Songa", el vapor holandés "Rossum" y el vapor griego "Dirphys" sufrieron varaduras de serias consecuencias en las proximidades del puerto de Ramallo. Todos estos vapores con procedencia de ésa, venían a ésta en lastre para recibir cargamento de cereales y el calado de los mismos variaba de 9 a 13 pies. Estas varaduras respondieron a un manifiesto desvío de la canal, pues la profundidad de ésta, dentro de las fechas en que se produjeron los accidentes, oscilaba entre 23 pies y 11 pulgadas como mínimum y 27 pies los buques nombrados fueron precipitados sobre bancos de arena donde solo había profundidad en las aguas de 6 a 7 pies.

Innecesario se hace entrar en otro orden de consideraciones para hacer destacar la situación bien difícil en que fueron expuestos esos buques: V. E. apreciará de inmediato lo que significa para buques de ultramar de las dimensiones del Songa, del Rossum y del Dirphys hallarse embicados en una profundidad inferior a cinco o seis pies al de su calado.

Mencionaré, sin embargo, que los empeñosos esfuerzos realizados tendientes a zafar los vapores Songa y Dirphys por los medios ordinarios indicados para tales casos, resultaron infructuoso.

Necesario se hizo en el caso de esos dos vapores, apelar a recursos costosísimos, como lo fué el de proceder al dragado en un extenso radio para dar la necesaria profundidad a las aguas y conseguir así el acceso al canal de que habían sido tan lamentablemente desviados.

Las cartas náuticas y valizamiento de la canal navegable, ofrece un delineamiento de la ruta a que deben ajustarse los prácticos y de ello lógicamente se deduce que tan sólo la insuficiencia de competencia de éstos provoca accidentes de la naturaleza descriptos.

Esa incompetencia, indudablemente, es imputable a los prácticos que se hallaban a cargo de los buques nombrados, y como coincide que todos ellos son prácticos del río de la Plata o Uruguay, se arriba necesariamente a la conclusión de que no reunen el suficiente conocimiento y experiencia para internarse en los canales del río Paraná.

En la seguridad de que V. E., atendiendo a los valiosos intereses que este estado de cosas tan notoriamente afecta, tomará las disposiciones convenientes para evitar que se sigan repitiendo en lo sucesivo, me es grato reiterarme de V. E. con mi más distinguida consideración.—Miguel Monserrat, presidente. — José Oriol, secretario.

El nuevo intendente municipal—

Ayer por la tarde y ante numerosa concurrencia, asumió las funciones de su cargo el nuevo intendente, señor Federico Rimonda Mingrand.

Fué puesto en posesión del cargo por el señor Ovidio Rodríguez, que interinamente desempeñaba el puesto, cambiándose por ambas partes frases cordiales.

Después, el señor Mingrand recibió el saludo de sus amistades y demás personas que fueron a cumplimentarlo.

Designó secretario al señor Manuel Camani.

Ecos Parlamentarios

CAMARA DE DIPUTADOS

La cámara de diputados no pudo conseguir quorum hasta las 3.45, hora en que se cerró el libro de asistencia.

COMISIONES

La comisión de presupuesto se ha reunido hoy para distribuirse el trabajo entre sus miembros.

SOLICITUDES

En mesa de entradas de la cámara de diputados, se han recibido hoy las siguientes solicitudes:

El Tiro Centro Militar de Luján, solicita un permiso para el concurso que se celebrará en ese stand una vez que el arsenal provea del armamento que fué retirado vez pasada.

—La presidenta de la sociedad de beneficencia de Vitcoria (E. R.), solicita la inclusión en el presupuesto de 1917 de la partida que se viene acordando a esa institución para la construcción de un hospital.

—La "Biblioteca Popular de General Las Heras", solicita un subsidio de 150 pesos durante el año 1917.

—Un grupo de empleados nacionales solicitan el pronto despacho del proyecto de ley sobre estabilidad de empleados públicos.

—El diputado Marquini presenta un proyecto de ley sobre ampliación de obras en la escuela normal mixta de Gualeguaychú.

COMISION CONSTITUIDA

El diputado Emilio Marchini dió cuenta a la presidencia de la H. cámara de haberse constituído la comisión auxiliar de presupuesto, designándolo para presidirla, y al diputado Jose A. Rodríguez como secretario.

Varios empleados de ferrocarriles de Rosario solicitan el pronto despacho del proyecto de ley sobre cómputos de servicios por favorecerlos la sanción del mismo y ser justicia acordarles los beneficios que encierra para los ferroviarios dicha ley.

EN LA PRESIDENCIA

Hasta la hora de cerrar nuestra edición, el presidente de la república no ha concurrido a su despacho de la casa de gobierno.

—En su domicilio particular recibió al intendente municipal doctor Gramajo, quien almorzó con el doctor de la Plaza.

—El rector de la Universidad de Santa Fe, doctor Julio A. Busaniche, ha dirigido al primer magistrado el siguiente telegrama:

Nuestra Universidad se ha visto honrada con la visita de S. E. el señor ministro de instrucción pública y nos es gratísimo hacer llegar hasta V. E. la profunda impresión de respeto y simpatía que ha producido el joven y talentoso hombre público. Agradeciendo al gobierno de V. E. el alto honor que esa visita comporta para nuestra Universidad, me es grato saludarlo con mi consideración más distinguida.

RAID DE AVIACION

BUENOS AIRES - MENDOZA

Triunfo del teniente uruguayo Berisso

A último momento y ya cerrada la crónica detallada del gran raid, nos llega el siguiente telegrama de nuestro corresponsal en Mendoza:

Llegada de Beriso a Mendoza—

MENDOZA, julio 19. — A las 3.20 de esta tarde aterrizó en ésta el teniente uruguayo Beriso.

Reina inmenso entusiasmo en toda Mendoza.

El teniente Cesáreo Berisso—

El vencedor del gran raid a Mendoza, es conocidísimo en los círculos aeronáuticos del Uruguay y de nuestro país.

En la época en que el aviador francés Marcel Paillete dirigía la escuela de los Cerrillos, allá por el año 1913, en Montevideo, Berisso habíase dedicado ya al vuelo mecánico, y en ese tiempo, después de efectuar once vuelos cómo pasajero de Paillete, realizó una salida solo, que causó grande admiración en la vecina orilla. Una mañana clara, el 22 de junio de 1913, en ausencia de su instructor, Berisso ocupa el puesto de piloto en un biplano 50 H P., denominado Aguila y tras de hacer poner en marcha el motor, corre breve trecho y comienza a escalar alturas tomando dirección a Montevideo. Una hora y cuarenta y cinco minutos después de la partida se recibe la noticia de que el arrojado piloto Berisso había aterrizado felizmente en la playa Malvin, después de volar sobre Montevideo y el mar, extraviado por la niebla.

Teniente 1.o uruguayo Cesáreo Berisso

El ministro de la guerra uruguaya le dió orden de arresto que tuvo que cumplirla por espacio de diez días. Los hangares de la escuela de Cerrillos se cerraron y Berisso no pudo continuar su entrenamiento para obtener su brevet de piloto aviador.

Autorizado éste y su colega Cristi, para cursar su aprendizaáe en la escuela militar de aviación de El Palomar, ingresando a ella por decreto del poder ejecutivo, fecha 19 de julio del año próximo pasado, y feliz coincidencia, un año justo hace hoy.

Presentados a la dirección de la escuela, se hizo cargo de la instrucción de ambos oficiales uruguayos el teniente 1.o Pedro Zanni, bajo cuya excelente enseñanza practicaron los primeros ejercicios de aviación, ya en su debida forma, por cuanto en Montevideo recibió Berisso contadas lecciones.

El 16 de octubre del año próximo pasado, tres meses después de iniciar su aprendizaje, ante una comisión fiscalizadora compuesta por el capitán Angel María Zuloaga y Manuel Ramos Vivot, en biplano Farman 50 H. P., con un viento cuya velocidad era mayor a los 40 kilómetros por hora, rindió examen en forma brillante, y recién este año comenzó a volar en monoplano, sufriendo dos meses hace, una grave caída, resultando con heridas de importancia, de las que se restablecierá completamente, pocos días antes de iniciar el raid.

El teniente Cesáreo Berisso nació en Montevideo el 6 de noviembre del año 1889 y pertenece al 2 de artillería.

Tal es, en síntesis, las fojas de servicios del audaz y hábil piloto uruguayo, vencedor del raid más importante que se haya realizado en América del Sud.

El aparato utilizado—

El teniente Berisso para llevar los colores de su patria a la victoria, ha utilizado, Castaibert 80 H. P., que ha sido preparado con sobresaliente esmero por su reputado constructor D. Pablo Castaibert, director del aeródromo de Villa Lugano.

En todo el viaje no ha sufrido ningún desperfecto el monoplano, testimonio elocuente, de la bondad de la construcción nacional de aeroplanos que en forma tan acertada dirige el señor Castaibert.

Primera comisión de fomento en Pampa Central

El primer magistrado firmó ayer un decreto nombrando para constituir la primera comisión de fomento de Calfú (Pampa Central) a los señores Andrés Ettori, Marcelino Chamorro y Francisco Zoilo.

EL DOCTOR ORTIZ

Su regreso a esta capital

El subsecretario del ministerio del Interior, Dr. Casabal, ha recibido carta del doctor Ortiz. En ésta el ministro del Interior hace saber que estará de regreso en esta capital en los últimos días del corriente mes.

Esta noticia viene a confirmar la que anticipamos ayer a este respecto.

Junin de los Andes

Nueva oficina telegráfica

Varios caracterizados vecinos de la gobernación del Neuquen han dirigido el siguiente telegrama al ministerio del interior:

Al librarse al servicio público la oficina telegráfica de este pueblo, enviamos a V. E. nuestro respetuoso saludo y dejamos constancia reconocimiento al señor gobernador Elordi, por su empeño en realizar una obra tan transcendental como benéfica a los cuantiosos intereses que servirá, cúmplenos asímismo expresar nuestra simpatía hacia el inspector de policía señor Francisco Caprara, bajo cuya dirección se ejecutaron totalmente los trabajos.

Ingresos ferrocarrileros

Balance semanal

En el curso de la semana que terminó el 15 del corriente, el ferrocarril Central Argentino tuvo 1.206.830 pesos m|n. de ingresos.

En la misma semana del año anterior el ingreso fué de $ 1.316.750 m|n., lo que acusa una disminución para esa semana del año corriente de $ 109.920 m|n.

En la misma semana que terminó el 15 del corriente, el ferrocarril Central Córdoba tuvo 35.300 libras esterlinas de ingreso, 1.850 libras esterlinas menos que en igual semana del año anterior.

El ferrocarril Buenos Aires al Pacífico, en la misma semana que terminó el 15 del corriente, recaudó $ 916.364 m|n., lo que representan $ 80.182 m|n de aumento sobre los ingresos en la misma semana del año 1915, que alcanzaron a pesos 836.182 m|n.

PALACIO DE JUSTICIA

TURNOS

Fuero comercial: juez doctor Eduardo M. Naón, con los secretarios doctor L. M. y Herrera el 21 y 26; doctor Villafañe los días 22, 27 y 31; doctor G. Gowland 19, 24 y 28 y el doctor Aguilar el 20, 25 y 29 del corriente mes.

Agente fiscal, doctor Mackinlay Zapiola.

Recusaciones: juez doctor Alberto Estrada.

Fuero civil: a cargo del juez doctor Julián V. Pera, con los secretarios doctor Persiani el 24 y 31; doctor Aranda el 25; doctor García Fernández el 19 y 26; doctor Laspiur el 20 y 27; doctor Peña el 21 y 28 y doctor G. del Solar el 22 y 29.

Agente fiscal, doctor M. de V. y Mitre.

Recusaciones: juez doctor Roberto Repetto.

REGISTRO PUBLICO DE COMERCIO

Contratos comerciales

Se han inscripto en los libros de esta oficina los contratos de sociedades comerciales que a continuación se detallan:

Rubro Pedeflous y Cía., sociedad comercial, que forman los socios señores Alfredo P. Sagache, María T. y Emma Elena Pedeflous y Adrián P. Sabró, para dedicarse a explotar el ramo de importación, exportación, fabricación y venta de bebidas, para cuyos efectos cuentan con un capital de $ 250.000 m|n. Se constituye el presente contrato por el término de 10 años, los que se contarán desde el 30 de diciembre del año 1915. Orden judicial: juez doctor T. M. Avellaneda.

—Percibe y Cía. Socios: señores Francisco Percibe y doña María S. Amerini de Burisone. Ramo: fábrica de camas de hierro. Capital, 121.029 pesos. Duración: 5 años desde el 1.o de junio próximo pasado. Orden judicial: juez de comercio doctor Tristán M. Avellaneda. Domicilio legal, Belgrano 3331.

—Razón social A. Philip y Cía. socios: el nombrado en el rubro y don Juan Brown Walker. Ramo: importación y exportación de específicos médicos, de tocador y veterinarios, mercaderías, consignaciones, comisiones, representaciones, etc. Capital: 60.000 $ m|n. Duración: 2 años contados desde el 1.o del corriente mes y año. Orden judicial: juez de comercio doctor Juan B. Estrada.

CONDENAS

Se han dictado sentencias en los procesos siguientes:

Por hurto el juez doctor Racedo condena a 2 años de penitenciaría a Miguel Fernández, de 16 años, español.

—El juez doctor Serú condenó a Rafael Seonelli a cumplir la pena de 2 años de penitenciaría por falsificación de firma y defraudación.

MUNDO COMERCIAL

EXTERIOR

TRIGO

LIVERPOOL, julio 19. — Para el trigo tipo Ward Winter cuyas remesas fueron contratadas a cancelar en los meses de junio y julio, las operaciones del día fijaron el precio de 50|6 chelines, por quarter. El precio obtenido en las operaciones realizadas ayer, fué el mismo.

WINNIPEG, julio 19. — El trigo colorado americano, para entregas que deben realizarse en el presente mes, se negoció hoy en este mercado a 110 5|8, cotizándose ayer, a 111 1|8 en centavos oro americano, por bushel. Para las remesas a entregar en Septiembre, el precio del día es de 112 1|8. Ayer se negociaron las partidas a entregar en la misma fecha a 112 5|8.

El tono del mercado es tranquilo.

CHICAGO, julio 19. — Para partidas de trigo colorado americano a entregar en este mes, el precio a que se realizó hoy fué a 110 5|8 en centavos oro americano, por bushel. El precio registrado ayer fué a 111 1|8.

Para los contratos a cancelar en el mes de septiembre, el precio de hoy no ofrece variante alguna con relación al anotado ayer, o sea a 112 5|8 en centavos oro americano, por bushel.

MAIZ

LIVERPOOL, julio 19. — El maíz procedente del Río de la Plata se negoció hoy en este mercado al precio de 47 3 chelines por quarter, anotándose ayer; para este mismo tipo de cereal y para contratos efectuados en los meses de junio-julio, a 47|9.

CHICAGO, julio 19. — Las partidas de maíz mixto americano contratadas para el mes de Septiembre, adquirieron en las operaciones de hoy al precio de 74 3|4 en centavos oro americano, por bushel. Ayer se negoció a 75 1|2.

LINO

CALCUTA, julio 19. — El lino, entrega en junio-julio, se cotizó hoy aquí a 72 chelines, por quarter de 410 libras. El precio de ayer fué de 71|6.

DULUTH, julio 19. — Para el lino a entregar en este mes, el precio de las operaciones del día fué de 196, anotándose en las operaciones realizadas ayer a 197, en centavos oro americano, por bushel.

Para las entregas a efectuarse en octubre el precio obtenido hoy fué de 193 en centavos oro americano, por bushel. Ayer se registró para esta misma fecha, el precio de 193 1|2.

INFORMES DE LAS COSECHAS MUNDIALES

LONDRES, julio 19. —Hoy se dieron aquí a la publicidad, las noticias que se refieren al estado actual de las cosechas mundiales, desprendiéndose de ellos los informes siguientes:

India: Se realizan con mayor actividad negocios en trigo; habiéndose renovado con mayor interés la venta de lino que había quedado un tanto paralizada.

Australa: Acerca del área sembrada, la agencia noticiosa Brownhaun, estima que este año es menor en un 15 o|o a la sembrada el año pasado.

Reina tiempo favorable.

Rusia: La acondición de la cosecha en la actualidad, es, en general, buena.

Rumania: Los sembrados de maíz han sido afectados en parte por la gran sequía reinante, contrariamente; el trigo se halla en condiciones excelentes.

Europa: El estado de la cosecha en el sud es inmejorable; no ocurriendo lo mismo al área sembrada en el centro y oeste, lo cual se ha sentido perjúdicada en parte debido a las grandes lluvias caídas últimamente, al frío y a las tormentas.

BOLSA DE MONTEVIDEO

MONTEVIDEO, julio 19. — Los papeles de renta realizados hoy en la primera rueda de títulos del mercado de valores de esta Bolsa, no presentan variantes, en lo que respecta a los precios adquiridos por éstos, con relación a los obtenidos en cotizaciones últimas. Cerró la primera hora oficial, con muy escaso número de papeles negociados, siendo el detalle que sigue los precios de cotizaciones obtenidos al cierre de las operaciones.

Títulos Hipotecarios de la serie O, a 87.80.

Id. de la serie P. a 87.60.

Deuda Interior de 1905, a 100.40.

—El movimiento de entradas de vapores registrado durante el día de hoy en este puerto, fué de cierta importancia.

Entraron: Ortega, del Callao; Darro, éxico, de Liverpool; Minerva, de Nueva York; Aujo, del Havre y Patricio de Satrústegui, de Bilbao.

Sale esta noche de aquí con destino a ésa, el vapor Ciudad de Buenos Aires.

INTERIOR

DEMANDA Y OFERTA DE TITULOS

En la Bolsa de Comercio fueron anotados hoy solicitados en compra los títulos y acciones siguientes:

La Mundial (seguros), obligaciones del Banco El Hogar Argentino, Salinas Hnos. (fábrica de Bolsas), Deuda consolidad de Entre Ríos de 5 o|o, Banco de la Provincia de Buenos Aires, El Fénix (fábrica de papel), Mercado Central de Frutos, Banco República del Paraguay (Asunción), La Previsora (seguros), Club Mar del Plata, Nuevo Banco Italiano, Deuda Interna de Santiago del Estero, La Ibero Platense (seguros), La Primitiva (fábrica de bolsas), La Hispano Argentina (seguros), Mercado de Abasto Proveedor, La Propiedad, La Clara (molinos), Deuda Interna de Mendoza de 8 o|o, Bilz (fábric de bebidas sin alcohol), Depósitos del Banco Francés de Edificación Escolar de la Provincia de Entre Ríos de 6 o|o, Puerto San Nicolás, Gath y Chaves, obligaciones del Banco Popular Argentino, La Industrial Paraguaya, Compañía de Construcciones Urbanas y Rurales, Destilería Germania (preferidas), The River Plate Quebracho, Cédulas Nacionales de la serie H, Marina Mercante Argentina, Compañía de Petróleo del Golfo San Jorge, Compañía de Nafta de Comodoro Rivadavia, Compañía de Navegación Nicolás Mihanovich Ltda., Compañía Constructora Nacional, Cervecería Buenos Aires, Banco Comercial Italiano, Banco Industrial Argentino, Viñedos y Bodegas Francisco Uriburu, Quebrachales Paraguayos, Elaboración General del Plomo.

Se anotaron ofrecidos en venta los siguientes:

La Ayuda Mutua (seguros), Banco El Hogar Argentino, Compañía Sud Americana de Billetes de Banco, Crédito Porteño, Club Mar del Plata, Tranvías Eléctricos del Sud, Compañía Sansinena de Carnes Congeladas, Colonia Alvear, Refinería Argentina, Compañía Italo Argentina de Electricidad, Banco Francés, Banco Popular Argentino, Talleres Metalúrgicos (antes Rezzónico, Ortouello y Cía.), Banco Proveedor, Compañía de seguros España y Río de la Plata, Puerto Galileo, Compañía de Electricidad de Córdoba, Compañía Anglo Argentina de Electricidad, El Fénix (fábrica de papel), Docks de Tránsito del Puerto de La Plata.

MERCADO DE CEREALES A TERMINO DE BUENOS AIRES

Primera rueda

De mayor amplitud fueron las operaciones realizadas hoy en la primera hora oficial de este mercado, si se considera el limitado desenvolvimiento que tuvieron los negocios efectuados ayer. Aun cuando las cantidades contratadas no revelan totales de consideración, los precios por éstos adquiridos son inmejorables, si se tiene en consideración la desvalorización sufrida últimamente por todas las clases de cereales. Puede decirse que le mercado de cereales ha entrado dentro de un período de restablecimiento en lo que atañe a los precios y a la demanda con destino a exportación.

El detalles de las operaciones del día, es el siguiente:

Maíz: para agosto, entrega sobre dársena, 200 toneladas a 4.42; 200 id a 4.41.

Lino: para julio, entrega sobre dársena, 100 toneladas, a 12.36; para Agosto, 100 íd a 12.40; para septiembre, 100 id a $ 12.45.

Avena: para agosto, entrega sobre Bahía Blanca, 400 toneladas a 4.60.

MERCADO DE CEREALES A TERMINO DE ROSARIO

Primera rueda

Poca importancia revistieron los negocios en cereales efectuados en esta hora, anotándose tan sólo dos partidas con precios que no acusan variante alguna con respecto a los que rigen en este mercado. El detalle de las operaciones realizadas es el siguiente:

Trigo: para septiembre, 200 toneladas a $ 7.20.

Lino: para septiembre, 100 toneladas a pesos 12.25